朝鮮日報
夕刊
二十三日(月)
本紙朝夕刊十二面
編輯人 方應謨 發行人 金炯進
株式會社 朝鮮日報社
◆本社定期刊行物◆
少年朝鮮日報(日曜附錄)
朝光(一月一回發行)
女性(同上)
少年(同上)

我陸軍上海上陸

目下某方面으로進出中!

【上海二十三日發同盟至急報】二十三日午前十時四十分軍報道部發表—
帝國陸軍은 海軍과 緊密한 協力下에 今二十三日早朝 某方面上陸에 成功하야 所在의 敵을 掃蕩하면서 ○○方面으로 向하야 進出하고잇다

我航空軍浦東을爆擊

【上海二十二日同盟至急報】午後一時半我海軍機數臺는 浦東附近의 上空에나타나 敵陣地爆擊을 敢行하엿다

空爆又空爆！肉彈戰도並行

楊樹浦方面戰鬪 敵戰車三臺捕獲

敵陣突入我一機의壯烈한最後 彼方損害多大、我僅少

【東京電話同盟】海軍省副官談(二十三日午前十一時三十分發表)
一、昨二十二日早朝 上海戰線西部楊樹浦唐山路方面의 戰鬪에잇서 我陸戰隊○○部隊는 敵의 戰車三臺를 捕獲하엿는데 同方面의 敵의 遺棄死體는 三百數十에 達하엿다 本戰鬪에잇서 我軍의損傷은 輕微하다
二、昨二十二日 我○○海軍航空部隊○○機는 江陰方面을 空襲하야 黃山南麓의 工場을爆破하다 本空襲에잇서 我軍의一機는 敵의砲火로 火災를이르키자 敢然히敵陣에突入하야 壯烈한最後를마치엿다 그리고他의 ○機는崑山獅子林砲臺及 嘉定에잇는敵裝甲自動車를爆擊하야 多大한損害를與하엿다
三、昨二十二日我○○海軍航空部隊○○機는 數回에亘하야 大場鎭及 江灣鎭에잇는 敵砲兵陣地其他上海方面의 敵戰線背後의 據點 軍部隊를 爆擊하야 敵에게 多大한損害를與하엿다

中央軍擊退코 各地續續占據

【濁流鎭廿二日發同盟】廿九軍第三十七師(師長馮治安)의 敗殘兵이 蟠居하는 ○○部隊는 執拗한 敵의 挑戰을 물리치면서 同夜 濁流鎭南方三키로의 ○○을 占據하엿다 그러나 敵은 深更에 이르러 一千餘의 大部隊로써 前後二回에 亘하야 逆襲하여왓는데 我軍은 곳 이를 擊退하고 繼續하야 二十二日早朝부터 惡天候를 무릅쓰고 逃走하는 敵을 掃蕩하는中이다 이戰鬪에서 我軍은 戰死二 重輕傷十三을내엿다 그리고 이와呼應하야 ○○部隊는 二十二日아침부터 乘勝長驅○○의 敵兵을 一掃하고 이를占據하엿다 敵은 伍를亂하야 多數의死體와 輕機關銃十數挺 彈藥多數를 遺棄하고 ○○方面에 退却中이다 我軍의損害는 戰死三 負傷將校一 兵十이다

上海附近敵配備狀況

【上海二十三日發同盟】今日까지 判明된바에 依하면 彼我戰線의 前面에配置된敵의 兵力은 左와 如하다
一、北部方面第八十八師(師長孫元良)第二六二旅、第二六三旅 第二六四旅山砲一個旅
二、楊樹浦方面、第三十六師(師長宋希濂)第一○六旅 第一○七旅 第一○八旅 高射砲三個旅
三、東部方面、第八十七師(師長王敬久)第二五九旅 第二六○旅 第二六一旅 砲兵二個旅

李鍵公殿下 御台臨晩餐會

廿五日總督官邸에서

南總督은 來二十五日午後六時半龍山總督官邸에 李鍵公殿下의 御台臨을仰하야 大野政務總監、小磯軍司令官、篠田李王職長官 以下總督府各局長 軍部首腦部 中樞院顧問 李王職關係者等 四十餘名을 招待하고 晩餐會를開할터이다

英米佛共同으로 我軍艦移錨要求

【上海廿二日發同盟】廿二日午前 英米佛 三艦隊長官은 我長谷川司令長官에게 共同書面으로써 日本軍艦의 碇泊을 虹口클리크河口以東의 黃浦江下流에 移轉하라는旨를 鄭重하게 申出하여왓다 이에對하야 長谷川長官은 同日午後四時 杉山參謀長을 米艦 어거스타號에 派遣하야 야넬亞細亞艦隊司令官에게 左와如한 回答을하엿다

我第三艦隊가 虹口클리크上流에 帝國軍艦을 碇泊케함은 同地附近에잇는 我在留邦人의 保護及權益擁護를爲한 必要한處置로 英米佛이 要望하는것은 第三艦隊로서 其責任을 放棄하는것임으로 貴意에副하기 難하다 그러나 我方은 不必要하게 蘇州河 河口上流에서 英米佛의 艦艇에接近하야 各國艦艇이 支那側의 攻擊에對하야 危險한 狀態에 두는것은 我海軍의 本意가 아닌것은 勿論인바 可及的貴意에 副하도록 共同的措置를 講究할方針이다 我海軍의 一部艦艇을 蘇州河 河口上流에 碇泊케한것은 全然 支那側이 同地域을 作戰根據地로 我軍에對하야 不法魚雷發射等亂暴한 敵對行爲를 敢行함으로 이러한 行動에 備하기 爲함에 不過하다 따라 英米佛로부터 支那側에對하야 再次同地域의 我方에 敵對行爲를 行치안토록 警告함이 至當한줄로 생각한다

右에對하야 야넬司令官은 我方의 回答을 諒解하고 支那側에對한 警告에 關하여는 英佛과 協議한後 考慮할 旨를 回答하엿다

日支紛爭惡化로 英首相急遽歸京

樞相、外相、陸相、海相、植民相 即時對策協議決定乎

【倫敦二十二日發同盟】目下스코틀랜드地方으로 避暑가잇는 英國首相네빌·쳄벌린氏는最近日支紛爭이 險惡化하는形勢를 憂慮하고今週中에 倫敦에 歸還하기로 決定하엿다한다 倫敦에는 休暇留守役인 할리팍스樞相을 爲始하야 休暇를中斷하고 急遽歸京한이든外相 陸相 海相 植民相과 쳄벌린首相은 歸京後 即時이들關係各相과 日支問題에對한協議를遂할터이다 專門家의 見解에依하면 上海에잇서서 英國의投資는 最近十日間 約每日五六百萬磅의損失을본다고한다

敵一個中隊全滅

【上海二十三日發同盟】海軍武官室午前九時發表
一、昨日午後九時頃 閘北方面의 敵은 綠色信號彈이 오르자閘北、北四川路北部戰線에서 猛烈히 砲火를퍼부엇스나 我軍前線은 敵一個中隊를 全滅하고 重機關銃五挺 小銃二十挺을 捕獲하야 이를擊退하엿다
二、昨夜午後十一時頃부터 東部滙山公園北方의 敵二十六師가 砲擊하야 我軍에게迫하엿스나 初陣의 士師部隊는 猛烈히 反擊하야 敵을 擊退 遭逢解帥은 오도가도 못하는現狀이다
三、今朝午前二時頃 北停車場附近에잇는敵은 西楊樹浦를 리크五號六橋쪽에 多數의 燒夷彈을 퍼부엇스나 큰일은업다 敵은同方面에 火災를 이르키고저 企圖하는 模樣인데 아직 虹口方面에는 燒夷彈이 落下하지안는다

敵軍各陣地爆擊敢行

【南口鎭二十二日發同盟】南口方面의 我地方部隊의 猛擊에呼應하야 二十二日我空軍은 惡天候를 무릅쓰고 低空飛行을 敢行하야 懷來新保安延慶等平綏線에 沿한各地에 爆擊을行하야 敵의 後方攪亂에 多大한成功을 收하엿다 特히 延慶은 八十八師의 司令部所在地로 敵의 被害는 자못큰模樣이다

敵、深更에又復 我居留地를砲擊

【上海二十二日發同盟】今晩奇時二十分지나 敵은閘北方面의 陸上陣地로부터 虹口邦人居住地區를 目標로 迫擊砲로 砲擊을開始하야 砲彈은 虹口클리크方面에 落下하엿스나 我軍도○○陣地의 砲門을열어 이에應戰 零時四十分頃 이를沈默케하엿다

我○○部隊萬全進出

【東京電話同盟】二十三日午前十一時十分陸軍省發表 北方으로부터 前進한 我○○部隊는 再昨二十一日午前十一時二十分 張北北方의 長城線을넘어 昨二十二日 萬全(張家口西北約十五粁交通上要所)에 進出하엿다

青島自動車運轉手 人夫水路案內罷業

【青島二十二日發同盟】青島市內의 自動車運轉手와 罷業에도니여 阜頭荷物取扱人夫及 水路案內等도 二十三日 日本人을 目標로 罷業하기로되여 居留民은 ○○하기로 決定하고 直의形式으로써 이...

督戰隊를編成코 退却하면銃殺!

支那側戰鬪方法

【上海二十三日發同盟】二十三日午前二時西華德路附近의 激戰에서 土師○隊는 敵正規兵三十名을 捕虜로하엿는데 그들은 三十六師에 所屬하는者들로 그들의 말에依하면 敵은我의猛擊을맛나 土氣沮喪、督戰隊를 編成하야 退却하는者는 後方에서 銃殺하는 臨告를 取하야 戰意업는兵을 戰場에 驅使하고잇다 그리고 糧食이 欠乏되어 兵은 거의 四日間이나 먹을것을 엇지못하엿다 그들은 西安附近農民으로 强制徵集된者들이다

001066

非常時立法으로 政府、民政과懇談

【東京電話】政府는 臨時議會召集을앞두고 政民兩黨各派代表를 招待하야 懇談을 거듭하기로되엿는데 第一日인 二十三日正午首相官邸에 民政黨總裁 町田忠治、同總務 櫻內幸雄、小川鄕太郞三氏를 招致하고 政府側으로부터 近衛首相、杉山陸相、米內海相、廣田外相、賀屋藏相、吉野商相、永井遞相等이 出席하야 爲先 近衛首相으로부터 臨時議會를 召集하기로 決定하게된 經過를 述하고 杉山、米內兩軍部大臣으로부터 北支及上海情勢와 그戰鬪經過를 詳細說明하고 廣田外相도 國際關係 其他에 對하야 說明하고 賀屋藏相、吉野商相、永井遞相도 事變에 對處할 財政方針及 資金事業調整及 船舶管理等 臨時議會에 提案할 非常時立法의 內容을 各其說明하야 政府의意圖를 闡明하고 協力을要望한바 이에對하야 町田總裁、櫻內、小川三氏로부터 여러가지로 希望意見開陳이잇고 隔意업시 意見을交換하여 懇談을거듭한結果 時局重大에鑑하야 擧國一致 緊密協力、對處方針을 協議하고 午後二時에 散會하엿다 그리고 午後六時부터는 政友會 前田、島田、兩代行委員、松野幹事長三氏를 招待하고 同樣의懇談을 行할터이다

特務出身大尉의 停年延長

【東京電話同盟】陸軍에서는 二十三日陸軍武官服役令一部의改正을 公布하엿다 ◇陸軍省發表‖今回陸軍武官服役令第三條의規定에依한 特務出身大尉로 現役에잇는者의 現役定限年齡을 各兵科大尉의 現制四十九年을五十年 그리고 主計大尉의 現制五十年을 五十二年으로延長하기로되엿다 右는 今回事變에鑑하야 特히 少尉候補者出身者에對하야 御奉公의期間을 延長하는것이다

國府最高委員會 今後隨處에서開會

【上海二十三日發同盟】國民政府의 中央常務委員會及 中央政治委員會는 每週一回中央黨部에서 開會하고 黨務及政治의 最高方針을決定하는데 兩委員會秘書處는 二十二日國務院에對하야 時局重大함으로 今後隨時隨處에서 臨時會議를開會하기로 決定하엿다 이는我軍의 南京空襲이 南京의 不安을 增進하기때문에 中央各機關을 安全處所로 避難케하려하는準備라고觀測된다

陳旅長戰死

【上海二十三日發同盟】雍報에依하면 二十六師旅長 陳瑞三 二十二日 楊樹浦의 激戰에서 我軍의砲擊을 만나 戰死하엿다

青島敵軍移動 險惡한空氣充滿

【青島廿三日發同盟】濟口一帶의 支那陸戰隊는 夜半무렵으로 東西兩海岸에 進出、廿一日夜十一時부터 翌午前五時까지 特別警戒에 就하야 我艦船部隊의不時上陸이 잇지나 안흔가하야 警戒하고잇는바 다시 市內中央部附近에잇는 邦人紡績地帶를包含한 特別區에 對한 支那側의 武力壓迫은 日로 加하야 卽墨方面에 集結한 二萬五千의 支那陸戰隊、保安隊、正規軍、陸警軍이 東楊海、西膠州灣을 連하는線을 劃하야 陣地를構築하고 前哨部隊는 城陽流亭에의 進出을 이미 開始하엿으므로 邦人紡績職工은 廿三日을 期하야 撤去를 不得已하게되엿다 就中、皆橋兵營은 六百의 保安隊 四百의 保安隊로서 戰鬪를 開始할려고 一切準備를 完了하엿다고한다 市內에는 險惡한空氣가充滿하고잇다

支那軍戰車는 英國製의精銳

【上海二十二日發同盟】今曉의 激戰에서 月岡部隊에게 捕獲된敵의 戰車四臺는 모다 重量二噸半 步兵砲一門 機關銃一門을裝備한 英國암스트롱비커스一九三五年製의 新銳車들이다

良鄕西北의地點 北車營方面서激戰

【良辛店二十三日發同盟至急報】今朝爾來 良鄕西方地點北車營方面에서 激戰이 展開되엿는데 股般한 敵陣은 良辛店을 凝動하고잇다

八面鋒

◇國民政府가 人民戰線派首領章乃器와 共產黨巨頭 陳獨秀를 釋放하야 聯蘇容共을 露骨的으로 表示。
◇英米佛三國이 我軍艦의 轉錨를 共同提議。
◇駐英米大使는 歸國하고、休暇中의 英首相은 倫敦에 歸來。
◇이것은 彼等이 極東에 對하야 關心을가진 證左。
◇只今은 正히 極東平和의 確立을 目標로 支那의 膺懲과 同時에 第三國의 介入을 排除할 重大時期요 勇往邁進、堅忍持久의 秋다。

國民黨共產黨排擊

大亞細亞協會聲明

【天津二十二日發同盟】再昨年十一月 天津에서成立된 中國大亞細亞協會會長 齊燮元氏는 二十二日午後 會長宅에 副會長 高凌霨以下의 幹事를 會集하야 協議한 結果 現在와如한 河北의 無政府狀態를 救濟하야 全國의 模範省으로하고저 共大綱을 左와如히 決定하고 宣言의形式으로써 이趣旨를發表하엿다
一、共產黨을 排擊하고 東亞防共을 協定할것
一、國民黨을 排擊하야 河北自治體制를 確立할것
一、東亞經濟合作을 實行할것
一、東方固有의 精神을 發揚하야 文化指導機關을 創設할것

號外二次發行

本社는 日支事變關係로 今日號外를 二次發行햇습니다

空襲爆擊下の支那

中央公論

全國民が作った雜誌 國民必讀の九月号 特價壹円

北支事變の經濟的背景…堀江邑一
北支事變と英米の動向・楢原勝治
支那人氣質…中野江漢
抗日支那巨頭論…波多野乾一
ゲリラ戰術とは何か？…佐渡愛三
蔣介石は戰へるか…吉岡文六
茫々乎幾千年 北京城雜記…村松梢風
冀察新政權への展望…藤枝丈夫
國家總動員を描く！…三島康夫
事變下の近衛政局…馬場恒吾
南京政府論…尾崎秀實
時局隨想…吉田茲三郎・近松秋江・武田麟太郎
戰時時局關係法規集…片山哲
時局と言論…下村海南
宣傳と近代戰爭…小松孝彰
戰爭は惡性インフレを呼ぶか？…石橋湛山
怪奇實話 金字塔(ピラミッド)四角に飛ぶ・小栗虫太郎
探鑛日記・大鹿卓
良寬・津田青楓
曾我の仇討運動と庶民階級…土屋喬雄
板垣と大隈・德富蘇峰
日露開戰は革命勃發まで ニコライ帝の日記
帝人問題の心境 河合良成
歌 村野次郎 發 青木月斗 詩 葉山修三 句 渡邊水巴
第四インターナショナルの誕生…樋口欣一
社會原價論・三宅晴輝
ニュース映畫樂屋話・眞名子兵太
街の人物評論 松本學・香月淸司・日高信六郎・枇杷田源介・永田秀次郎
臺灣紀行・中川紀元
「全體」の哲學・船山信一
(オリヂナル・シナリオ) 新選組 村山知義
戰時態勢下の財政…林要
長期戰下の消費統制…伊藤好道
日本の漢字・高倉テル
卷頭論文 國家の理想…矢內原忠雄
首秋漫筆・小杉放庵・飯田蛇笏
無用人・正宗白鳥
荷風論・日夏耿之助
盧山時局談話 蔣介石 汪兆銘 何應欽
日本の廢落と支那の整軍

今年年事는大豊

但湖南線中心으로 南部朝鮮一帶에는 用水不足으로旱魃이多少念慮

금년의 농사형편은 각종 작물을통하여 모다가 순조 롭운형편인데 그중에서도벼 농사는 더구나 순조로웟다 이앙(移秧)때에도 남북각지 가대체로 순조로히 진행되 엿고 그후의천후도 때때로 비도충족하게와그 볏은 또겁 게내려쪼이어서 성장이 원 만하야 최근발수기(發穗期) 를당하야 그성적은 일즉향 호한편이다 그뿐아니라 념 려하는수해도 아직까지 는 평북의일부가잇섯고 안 발도 전남과경남의 천수답 (天水畓)에 약의만정보가잇 서서 대작(代作)을할것외에 는 전면적으로보아 이러타할 수해도한재도 업섯고충해(虫害) 도잇다는 말이업서 이 모양으로 처후가 순조롭게 진행되다면 금년농사는 전 에업는 대풍년이 될것으로 농가에서는 크게깃버 하고잇 는터인데 최근에와서 다소 념려되는것은 경기이남지방 은 팔월달에 들어서 비가 다소왓은데다가 련일더위가 심하여 논에물이 말으는곳 이만타하여 한편의 염려를 하는곳이잇다 그중 관개용 수의부족을 늦기고 잇는지 방은 호남선(湖南線)을 중 심한남조선지방이다

撤去支那人의輸送

運送船問題로停頓狀態!

山東의形勢惡化로渡船危險 當局은第三國船의運航交涉

조선안에 거류하는 지나인은 속속철퇴하야 이미 이만이삼천 명이나 철퇴하엿는데 이후로도 더욱계속하야 오만명에 달할것 으로 보이는데 지난삼일이천 을 떠난 조선우선회령환(會寧 丸)이진남포(鎭南浦)신의주(新義 州)에 기항하엿슬때 산동방면의 형세가 더욱 험악하여저서 청 도『지프』가튼곳은 일본배에대하 여는 고사포화사대가 긴박 되야 회령환은 드듸여 부득이 항행을 중지하엿다 이리하야일 본배로는 운반할수업고 또지나 인들은 철퇴할준비를 착착하고 잇는상태임으로 총독부외무부에 서는 경성주재영국총령사『픽스』 씨를통하야 위해위(威海衛)에잇 는 영국선박의 운항을방금교섭 중인데 영국이 이를 쾌낙할지 안할지는 자못의문으로 운항을 할수업게되는경우에는 남어잇는 지나인 묵만인에관하야 총독부 로서도 충분한고려를하여야 하 게되엿다 당초부터 총독부는대 국의금도를보히여 거류지나인은 그업에안심하고 종사하기를 종 용하는한편 만전의보호를 다함 에도불구하고 그들은 철퇴하려 하야 지금과가티 지퇴유곡의형 세에빠진터로 당국에서는 영국 선박과의 교섭결과를 기다려이 들무고한지나인들을위하야 다시 제이단의보호대책을 강구할터이 라한다

『領事館撤退』云云은 事實과相違

支那總領事館釋明

조선에잇는 여섯곳의 중화민 국령사관(中華民國領事館)은 일 지사변이 전면적으로 악화하면 서 경성의총령사관을 제외하고 는 모두 철퇴하라고 일전본지 에보도되엿섯는데 이에대하야이 십삼일 경성주재총령사관으로부 터 그기사는 사실과 상위되엿 다고 정정신청을 하여왓다 총 령사관측의말을 듯건대 령사관 철퇴에대하야 본국정부로부터하 등의 명령도밧지안헛다고 하며 따라서 철퇴할준비를 하고잇다 는것은 전혀사실에 어그러진것 이라는것이다

文明琦氏 北支向發

○부대유골봉송 삽입주(柱)의 수송 으로부터 사용하기로되엿다한다

문명기(文明琦)씨는 북지에잇는 제일선의 황 군장병과 조선동포를 위문코자 이십삼일 오후세시 오십분에경 성역을 출발하야 북지에 향하 얏다 씨는천진 북평 장신점등지 대한위문품도 가지고가며 동방 물려방할터로 천안(川岸)부대에 면에서 활약중인 조선동포에대 하야 위문하는한편 반도에잇서 서의 총후의 열성을전하고 약 열흘동안 시찰한후 귀로에는정 의경북연선 각지에서 보고강연 을할터이라한다

山東은食糧絶乏

芝罘는上陸不可能視

조선에 거류하는 지나인의본 국철퇴에 관하여는 총독부외무 부에서도 극력알선을 하고잇는 테 철퇴하는 지나인대부분은산 동성(山東省)으로감으로 과연철 퇴하야가는사람을 산동성에 모 두수용할수잇슬가가 염 려되든중 이십삼일 모처에 달 한 정보를보면 산동성주석 한복 거(韓復榘)와 청도(靑島)시장심 홍렬(沈鴻烈)은 『지금식량이 결 핍되야 산동에수용할 철퇴민은 이천명이내로 제한한다』는뜻을 전하여왓다한다 철퇴민수용에도 전연 무책임하야 『지프』가튼곳 은 전연상륙조차 할수업는모양 이다

置毒少婦에게 二年懲役求刑

남편의 학대에 견듸다못하야 밥에 양잿물을타먹여 그를죽이 려하엿다는 경기도리천군룡미면 선읍리(利川郡陵?面??里)조수 덕(曺壽德)(二)이라는 녀자에 대 한 살인미수피고사건공판은 이 십삼일 경성지방법원에서 산하 (山下)재판장주심 장기(長崎)검 사관여미려열리엿다 피고는 작 년십이월팔일 그고을 룰면석산 리(栗面石山里)강대룡(姜大龍)과 결혼하야 가티살어오든중 나 남편이폭행학대를 심히함으 로 그는참다못하야 차라리 남 편을죽이고 친정으로 갈생각으 로 지난 일월팔십일일 저녁에 그의남편이 나들이 갓다는게돌 어오는것을 기회로 그의밥에 양 잿물을 석거서 먹게하엿다는것 인데 재판장의 심리가끗난다음 검사는 징역이년을구형하엿다

郵便車와트럭衝突

助手一名絶命

黃金町街上慘禍

이십이일 오후일곱시십오분경 에 부내황금정(黃金町)일정목칠 번지아페서 용응치(龍應大)( )이 운전하야가지고 황금정방면 으로가는 경춘(京春)『트럭』과 화 물자동차와 반대방향으로부터오 든 광화문우편국(光化門郵便局) 삼륜차가 충돌하엿다 그결과삼 륜차를 운전하는 박모아(朴某) 와 조수 박룡래(朴龍來)( )는 머리에 중상을입고 현장에 혼도되어 전중환병원(田中丸病院)에 입원 시켯섯스나 이십삼일오전여덟시 쯤에 박룡래는 드듸여 절명하 고말엇다 이사고의 원인은 삼 륜차의 운전수 박모아가 전기 장소에서 남대문방면 즉 왼쪽 으로 방향을 돌리랴든것이 잘 못하야 오른쪽으로 『핸들』을 돌 린까닭에 트럭의 머리가 삼륜 차의 측면을 되려바든것이라고 하며 박모아는 방금 본정서에 서 취조를밧고잇다한다

○○部隊戰死者 合同告別式

來三十日午前에擧行

북지파견 ○○부대(○○部隊)의 전사자의 합동고별식은 삼십일 오전아홉시에 보병제칠십팔련대 의 영정(營庭)에서 집행하기로 되엿는데 비가오는 때에는 해행사(偕行社)에서 집행할터이 라한다

차는 부첨인(附添人)의 승용에 쓰도록되엿다 차체외부에는 령 구차라고 써부칫는데 이령구차 는 이십삼일오후아홉시사십사분 ...

凱旋遺骨의 靈柩車改善

철도국에서는 종래에 용사의 유골개선에 당하야 령구차(靈 柩車)대용으로 운동객차를 사용 중이엿스나 그래서는 명예의전 사자의 령을 대우하는데에 유 감이 잇다하야 이번에 일, 이 등차를 령구차로 개조하야 일 등차안은 전부 힌베(白布)로써 가리우고오단의제단(祭壇)과 소 향대(燒香臺)를 설치하고 이등

平北水害復舊費 百萬圓을計上

內務財務兩局에서查定結果 臨時議會에提出키로

이번 평북수해는 농작물피해 사백오십만원 토목방면피해이백 오십만원에 달하야 평안북도에 서는 그복구비를 요구하여왓다 는데 내무 재무량국에서는 요구 내용을 ○제히조사하야 약백만 원을계상하야 림시의회에 제 출키로되엿다한다

三母子自殺騷動

幼兒는蒼波에溺死

김지갑(金智甲)의처 리봉순(李 鳳順)( )은 그의장남 상기(相 基)( )와 차남 상기( )( ) 를다리고 시내에 나와 한 강인도교까지와서 다섯달된둘 기는 다리우에 두고 안잇는 상기를안고 한강에 투신자살을 도모하엿스나 부내동래정(東萊 町)사정모이백칠십칠번지 사는 김제환(金濟煥)이가 근처에서 잇 다가보고 곳구조하엿다는데 리 복순은 구함을 덧바스나 상기 는 의사한채 소생하지 안햇다 그가 아들을다리고가치 투신한 원인은 그날석양에 그의 이웃 집사람과 크게싸움을 한끗해분 김에 그와가튼 행동을하엿다한 다 그러나 리면에 또깁흔원인 이잇는모양이나 현재혼수상태에 잇스므로 아직알수업다

恐怖와戰慄의五日間

寢具로銃彈防備 死地를艱辛脫出

가장즙물은한가지도못건젓다고

上海避難民…娘子軍一行歸鄉第一報

전화(戰禍)의 상해(上海)로부터 피난하야 제일착으로조선에도 라오는 부녀자 삼십여명은 저 난십일일오전여섯 시 내지인부녀자 오백여명과함께 상해를떠나는 일본화물선조광환 (朝光丸)으로 십구일 아침에 장 기(長崎)에 상륙하야 곳하관(下 關)으로 건너와 이날밤 관부연락선으로 부산에 이르러 각 기향리로 도라갓는데 그중에 작 ...

이십이일오전일곱시사십분 경성 역착렬차로 김일선(金一仙)( ) 김광자(金 光子)( )김자순(金子順)( )최 ... 김마리아 김상수 ... 어린이삼남을합하야 ... 경하야 시내인사정(仁寺町)이백 이십일번지에 행려를풀고 안도 의한숨을쉬고잇는데 이들은상해 에서『멘써—』노릇을하고잇다가 뜻하지아니한 전란(戰亂)을맛나 가진고난을 겪다가 무시무시한 상해를떠나 그리운향리에 도라 왓다는바 왕방한기자에게 일행 은번가라가며 상해를 피난하야 오든경로며 상해의정상을자못긴 장한얼골로다음과가티이야기한다

전쟁이란말만 드럿지 당하 기는이번이 처음입니다 지난 십삼일에 일지양군(日支兩軍) 이충돌하자 우리들은 그날밤 부터홍커우(虹口)『로파즈로』 (呂班子路)에잇는 조선인민회 에피난하야 잇섯는데 잇는동 안은 일본령사관원들이 총탄 이란비하는 그마당에 우리들 에게 주먹밥을 만드러다주는 등실로감격의 눈물을 지어내 게하엿습니다 우리가 엇드러 한다 잇는조선인민회 집중우로폭탄 을시를비행기가우렁찬『푸로페 라』소리를내면서주야로날려다 니고 대포와폭탄소리는 끗칠 줄몰라 우리는살고잇는것 갓 지안헛습니다 공포의그날그날 을 밤이면전등조차업는 캄캄 한방안에잇서서 그러케더운날도 이부자리를 잇는대로덥고 총 탄이두려워서 가진방비를다하 다가 부득이 십팔일에는 남 자들은 대개상해에 남어잇고 녀자와어린아이들만 본국으로 도라오게되엿습니다 우리가탄 조광환(朝光丸)도 아군할(我軍 艦)과 비행기로호위를 해주어 서무사히도라왓습니다 그곳에 잇슬때에는 물론박가수구경을못 해서 어데서어떠케 전쟁을하 는지도 도모지모르고 총소리 만듯고 지낫습니다 급급히도 라오노라고 가장즙물도 하나 못가저오고더욱이은행에저금한 돈도 은행문을다덧스니 찻지 도못하고 도라왓습니다 우리가 피난할때에 영국、미 국、이태리、불란서、포도아사 람들도 여자들과 어린이들만 이 피난하지 남자들은 각기 자기네시설과 재산들을 지키 는모양입니다 피난선안에서는 남편을 상해에 남겨두고 나 오는부녀들의 정상은 눈물겨 윗습니다 일본령사관의알선으 로 장기에서부터 피난자에게 는 고향까지가는 차표를사주 고 점심갑을 매인아페 이원 식시 정성까지왓습니다 서울 업시 정성까지와서 아무지장 (사진은 사지를탈출하야서울 에온 땐써—일행)

덤석냥廢止

새로 一錢包發賣

연초소매점에서 담배한갑사면석 냥(燐寸)을거저 주엇스나 모든 물가가올랏슴으 로 연초소매인 협회에서는 담 배부치는데쓰는 석냥을 만들어 일전식에팔리라 는데 석냥개비 는 들부친것이 떠러지지안는것 으로하고 렛델은 명승지대건물 조선풍속을 미려하인쇄한것이라 한다

平壤各學校도 一齊히開學式

【平壤】평양부내 공사립초등학 교와 일본조합학교에서는 이십일 일 일제히 개학식을 거행하엿는 데 여름방학동안에 검어케탄 건 강한얼굴로 그리운학교에 모혀 드러 제이학기수업이 시작되엿다

辯護士試驗合格者

총독부에서 시행한 소화십이 년도 조선변호사시험합격자는이 십삼일 다음아홉명을발표하엿다

金永千 金一夕 姜赫善 洪賛 道 權寧壽 金內檣 中川和吉 山田隆吉 李德宇

天氣豫報

豫報 京城地方은 今夜는曇 一時雨 明日은晴 一時曇이 되겠 甘더울것이다

昨日最高	三四度	
同 最低	二二度	
今日最低	二三度	
今日正午	二○度	

通貨僞造의密計 資金運動中發覺

印刷機、鑄造機까지買入準備 鍾路署에서一黨捕盡

부내종로서에서는 통화위조(通 貨僞造)를 및기로 대사기사건이잇 는것을 탐지하고 이십일일부터 활동을시작하야 그날밤열한시경 부내 원남정(苑南町)륙번지 서 병규(徐丙奎)집을 습격하고 김 원경(金元卿)( )외 세명을 붓 잡어다가 비밀리에 엄중취조를 하고잇스며 그때도주하엿든 일 당 원병희(元炳熙)( )도 이십 이일 그집에 도라오는것을 동대 문서원이 체포하엿다 이들일당다섯명은 얼마전부터 정밀한 인쇄기(印刷機)와 주조 기(鑄造機)를 사가지고 오전 십전 오십전 짜리를 비롯하야 각종지페를 마음대로 위조할계 획을가지고 성공하는날에는 만 흔보수금을 주기로하고 시내모 부호로부터 수천원의 자금을운 동하든중에 발각체포되엿스므로그 들은 범행일체를 한두놀언할뿐 아니라 이와가튼지능범(智能犯) 이아니라는것을 표시하기위하야 전연무식한척하야 취조경관을곤 난케하고잇는형편이다

開城水上競技 京城軍連勝

昨日、府營풀에서舉行

【開城】 高麗靑年會主催와 本社 開城支局後援으로 開催된 全鮮 水上競技大會는 豫定과가티 지 난 廿一日午後一時부터 瓏亭長 林昌植氏司會下에 壯烈한 幕이 열리엇다 京城水泳同友會를 비 롯하야 五十餘名이 參加한 同 大會는 三十餘種의 各種競技로 서 爭霸를 行한바 戰績은 如 左하며 優勝旗는 水泳同友會軍 이 連勝으로 永久保存키로되 엿다

【二百米平泳】 ▲1李惡生 三分 十三秒一(徽文) ▲2崔 隆鎬 三分十四秒(公民) ▲3 朴 奎信(開城公商)

【八百米自由型】 ▲1金在德 十 三分十八秒(養正高普) ▲2 崔仁 鎬 十三分二十一秒(徽文) ▲3 高俊鎬(同)

【百米背泳】 ▲1金炳漢 一分三 十二秒九(徽文) ▲2久保田 一 分四十七秒 ▲3朴孝海(開城)

【四百米平泳】 ▲1金恩生 六分 五十一秒(徽文) ▲2崔慶鎬 六 分五十二秒(公民) ▲3朴奎信(開 城)

【一百米自由型】 ▲1金明變 二 分五十一秒 ▲2金敬圭 二分五十六秒(徽文) ▲3 今中務 (開城)

【千米自由型】 ▲1李熙鐘 十六分 二秒(同友) ▲2金在德(養正) 十六 分三十八秒 ▲3崔仁鎬(徽文) 十六分五十八秒

【二百米背泳】 ▲1金炳漢 三分五 十一秒六(徽文) ▲2朴承濟 三分五 十秒(開城) ▲3久保田(開城)

【百米自由型】 ▲1李明變 一分十 一秒九(京城) ▲2姜潤元 一分十 一秒半(養成高普) ▲3高俊鎬(開城)

【五百米平泳】 ▲1崔千鎬(本大 會新記錄) 八分四十六秒三(公民) ▲2李惡生 八分五十八秒三(徽 文) ▲3朴奎信(開商)

【메도레—三百米】 ▲1李熙鐘 四 分四十四秒一(同友) ▲2李明變 五 分十秒三(京城) ▲3朴奎信(開城 公商)

【四百米自由型】 ▲1李熙鐘 六分 十三秒六(京城) ▲2高俊鎬 六分十 六秒四(開商) ▲3金在德(養正)

【리레—團體】 ▲1水泳同友會 五 分六秒九 ▲2徽文高普 五分二十 四秒 ▲3開城公商

神宮水上競技

九月十一、十二兩日

第十三回朝鮮神宮奉贊體育大會 水上競技는 九月十一日(土)十二 日(日)兩日間 京城府運動場풀에 서開催하기로 決定되엿는데 競 技種目은 다음과가트며 出場希 望者는 八月末日까지 朝鮮體育協 會에申込하기를 바란다고한다

▲一般男子【自由型】百米、二百 米 四百米 千五百米【背泳】百 米、二百米【平泳】百米、二百米 【릴레—】二百米、八百米、三百 米메도레—

▲女子【自由型】五十米、百米 二百米、四百米【背泳】五十米、 百米【平泳】百米、二百米【릴레 —】二百米、三百米메도레—

▲少年男子(滿十五歲未滿)【自 由型】五十米、百米、四百米【背 泳】五十米【平泳】百米

▲學童(男子) 릴레—二百米

▲水球、토—나멘트式全朝鮮選 手權

▲飛込 一、飛板飛込 男子中 等 女子初等

▲高飛込 男子中等 女子初等

喘息神經痛과 中風·高血壓

今津博士의새로운研究

不治아니다

中風·高血壓·動脈硬化·喘息·神經衰弱·胃腸病 …

(左研究中의今津博士)

今津研究所 淨血劑

博士獨特의淨血療法、養生法其他注意事項을詳細懇明히아리김니다

開業廣告 萬國標準型 ユニオン 유니온 裁縫機 世界裁縫界大攪亂 特長 京城販賣總分店 三和合名會社 京城府竹添町二丁目一五番地 電話光化門③一五三九番 振替口座京城一二○四五番 各區分店募集

外科 X光線 醫學博士 鄭求忠 (入院室完備) 京城鍾路三丁目十六 電話光化門六八五番

巡查看守(講義錄) 朝鮮警務學會 京城府大和町二丁目一番地 電本(2)三○三○番

慢性急性 淋疾 リンチオ 各地有名藥店에잇다 定價一圓、二圓、三圓、五圓、十圓 攝生法 製造元 山本回生堂製藥所 朝鮮總代理店 株式會社 木村藥房 京城府本町四丁目 電話本局(2)三七五五・四一七九三 振替京城四五九番

桃屋의 花らっきょう 여름의食卓 消化를돕고 食慾을增進식힘 各百貨店及食料品店에잇다

ニス 染料 と 染藥 製造 卸 裕豐工業社 京城鍾路六丁目 電光②二二三四 振替京城一二七九六

墨色美麗光澤鮮明 腐敗沈澱永久絕無 カイト印墨汁

保險金受領廣告 一金一千圓也 右記金額은大李昌世義本年四月新村生命保險株式會社에契約中不幸五月二十二日別世하와今般右會社主幹張○氏手續하시와正히受領하왓사오니同社의親切과迅速한取扱에對하야感謝의뜻을表示함 昭和十二年八月 慶南 李古粉 妻

自動車運轉者養成 公認 東亞自動車講習所 ◆運轉手試驗ニ合格セントスル者ハ來◆今ガ入學ノ絕好時期◆練習車 練習場完備朝鮮第一◆絕對責任教授 學費最低廉◆就職無料紹介 (學則送呈參觀歡迎) 場所 京城府若草町大通り 經營 元京城運轉者試驗官 講 見 良 電話本局六七○四

Columbia 콜럼비아레코-드 離別의情恨 항구의처녀 第二一四號 ¥65 高記錄突破의流行歌 明汐十里 斷腸哀曲

補血強壯強精에는 판토크린 (花鹿茸精血) 共生藥業株式會社 京城鍾路 電話光化門二五四七 振替京城二二○○番

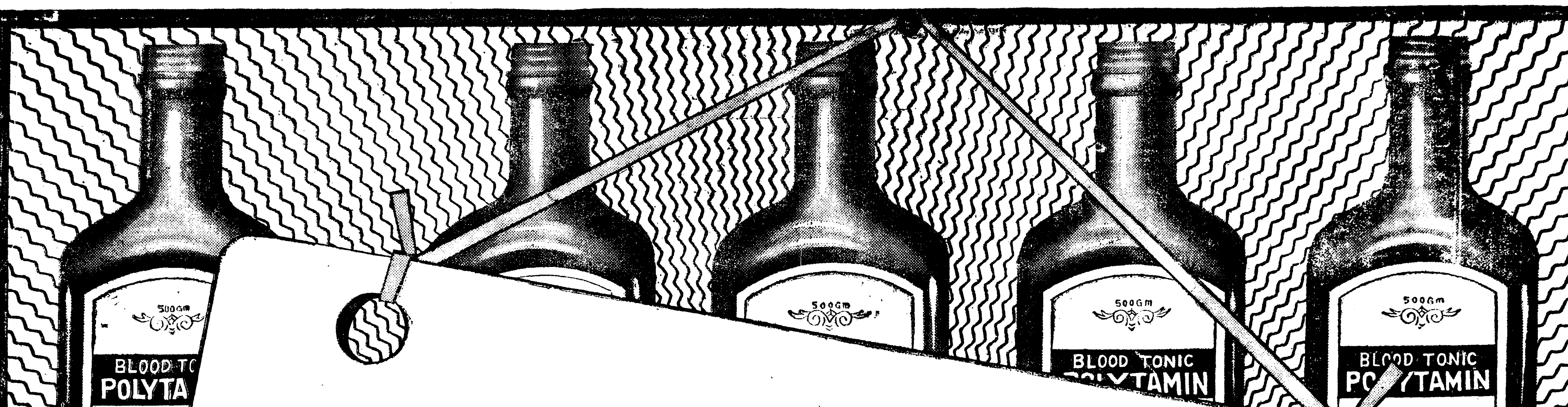

体力 精力을 增進함

아미노酸製劑 ポリタミン(포리타민)

他의强壯劑에比하야 優秀한獨自의作用

포리타민은 牛乳蛋白을原料로해서 胃腸消化와가티 酵素로써 消化한것으로血液原、筋肉素、發育素、食慾素、活力素、호르몬素等 各種의 有要 아미노酸을 豊富히 含有하고 잇습니다。 따라서 原料그대로의 粗雜한 未消化性 榮養劑와는 全然 本質을 달니한것으로서 다음과如한 特長이 有합니다。

(1) 消化가 不必要함으로、胃腸이弱한분에게도 榮養價値가큽니다。
(2) 細胞를 賦活하고 新陳代謝를 잘하야 抗病力을 增進합니다。
(3) 消化液의分泌를促進하고 食慾을增進하야 胃腸을튼튼히합니다。

衰弱、貧血、虛弱、榮養不良에 (液狀單味) ポリタミン (小瓶(一圓五〇) 中瓶(二圓五〇) 大瓶(四圓五〇))
虛弱小兒、黴毒疾患、佝僂病에 ヨード・ポリタミン
惡性貧血、神經衰弱、皮膚病에 アルゼン・ポリタミン
健胃、病後衰弱、產前產後에 キナ・ポリタミン (小瓶(一圓六〇) 中瓶(三圓六〇) 大瓶(四圓七〇))
肺結核、肺尖가다루、肋膜炎에 グアヤコール・ポリタミン
小兒、婦人의病弱、推賞用에 ポリタミン錠 (小瓶(一圓二〇) 大瓶(三圓))
糖尿病의榮養料、滋養強壯에 粉末ポリタミン 100瓦(三圓五〇)

四百五十餘 醫學博士推奬
官公私立.大病院處方

▼主効▲
結核體質
諸病衰弱
胃弱
食慾不振
貧血
精力減退
手術後
產前產後
虛弱兒
榮養不良

鬪病의要訣은榮養의充實에잇다

如 何한病을 治療함에도、우리의身體에 備置해잇는 病을自然히 治癒하는힘을 無視해서는決코治療의完全을期하기는 어렵습니다、特히慢性의 疾病으로애쓰시는분과 胃腸이나빠서 滋養이몸에 붓지안는분은 반다시 어自然治療力의 活用을 利用하지안흐면 안됩니다 그러면 이힘을增生함에는 如何히하여야 조흔가。그러케함에는 榮養의充實이 第一입니다。그러고 榮養의 充實을 圖謀함에는蛋白質、脂肪、含水炭素、비타민等의補給이 必要함은勿論이러니와、就中……

肺結核患者

其他의慢性病患者를爲始하야手術後、傳染病後、產後等으로갑작이 榮養이不足한분或은虛弱兒童에잇서서 가장 重要한榮養源은蛋白質입니다。

蛋 白質은 우리의 血液과 筋肉을 만드는 要素로서、他의榮養素에는絕對로 代用이안됩니다。따라서蛋白質이 不足하면 必然的으로身體가 衰弱하야 自然治癒力의 減退를 招來하는것입니다。

榮養補給의目的

에從來、肉類、鷄卵과如한蛋白質性食品이推奬되는理由도여기잇습니다。

그러나 蛋白質은 그대로의形態로는 決코 榮養이되지안코、반다시胃腸에서 消化되야 아미노酸이라고하는 酵素로 變化하지 안흐면 體內로 吸收치안흡니다。

故 로多少라도胃腸이 나뿐病人은모처럼어든 蛋白質도充分히 消化되지안흐므로 쓸데업시虛費가만습니다。따라서이러한경우에는蛋白質그대로보다는消化가다된 아미노酸을攝取함이 一層有効합니다。

그러고 아미노酸은 榮養源으로서 不可缺할뿐아니라

全身細胞를賦活하는

獨特한作用을가지고잇슴으로 新陳代謝를旺盛히하야全身의抵抗力을기르고 榮養作用을自然强力과아울러增治癒합니다。

포리타민이補血榮養劑로서 或은體力精力增進劑로서 現代醫學界에 絕對한支持를밧고 瞯病者、虛弱者間에斷然 第一位의愛用을밧고잇는所以는 實로如斯한効力이 有하는 아직그類가업는아미노酸製劑인까닭입니다。

發賣元 株式會社 武田長兵衛商店 大阪市東區道修町
製造元 大阪市東區道修町 大五製藥株式會社

97—894(O)

우리차지

바람아

바람아 너는 아모눈에
도 보이지안치。
우리는 숨박국질 한
다。 내가 술래되거든
누가 어디숨나 좀일러
다우。
바람아 너는 기운도세
지。저구름짱을 다모아
와서 비한줄금 뿌려
랑。 (글쓴사람 강용익)

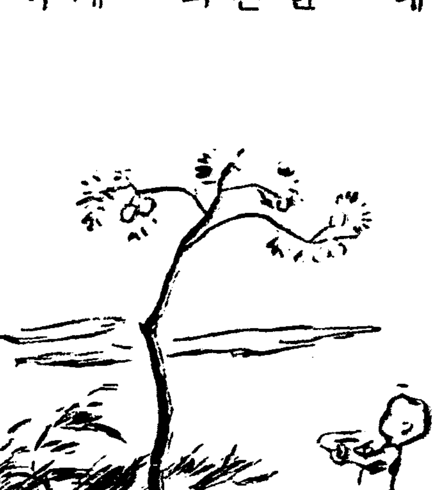

家庭

행주하고걸레는 한통속이랍니다

정하고더러운구별은마음먹기뿐 균이들끌키는매한가지

상이며 그릇이며 수많저깔을 훔치는 행주에 수만흔 세균(細菌)이 부터 잇스리라는 것은 상식으로도 추칙할수잇는 노릇이려니와 사실로 조사해본 결과 과연 그러타고 합니다。세균이 부터 잇서도 조금만잇는것이 아니라 예상보담도 굉장히만히 부터 잇서서조사하든 사람으로 하야금새삼스러이 기가막히게 하고 잇습니다。행주만큼 헌겁을비어서 뒤ㅅ간에서 나오는물에 더가 담것다 끄내 가지고어느편이세균이 더만흔가 행주와비교해본즉 행주가 오히려 더만터랍니다。행주를 빨물은수도ㅅ물보담 세균이 구백배나 더만흐니까 원래부터 비교가 될것도아닙니다。더구나 수도ㅅ물가튼데야 대장균(大腸菌)이 잇슬터 업지오만은 행주를 빤물에는 물과 얼마안되는데 대장균이 천개이상이나 된답니다。세균편으로만 따진다면 행주가 걸레보담 더정할것이 조금만치도 업습니다。그러나 조사의 재료가된 행주는비교적 갓음식점에서 정하게 두고쓴다고 하는 것입니다 좀깔끔치 못한댁에서 때나 꾀죄죄 뭇도록 쓰시는것은 그이상의 이상일것이 틀림이 업습니다。그러니까 행주는 하로몃번 끌는물에삶어내거나 해벼테 밧작말리어서 소독을 해가지고 써야 하지 안습니까? 그러케 위험한 것을 그대로터퍼노코 쓴다는것은 너머나 허무한 노릇이 아니겟습니까? 그런데 행주ㅅ가음으로서 구별해 봄죽 생사보담 미명이 더 심하고 미명보담 세수수건맨드는 헌겁더합니다。그것은 결국 세균이 부터 잇기에더편한편계로 그러케되는 것일것입니다。

땀배인옷처리

죠셋트 가튼옷감은 땀이차면 그곳이 누러케변해지기쉽습니다 땀이빼엇다고 곳변색되지안터라도래년이때에 입으랴고 내여보면아조보기흉하게색이 변해버립니다。

이것을 방비하고 때를빼는데는 무엇보다도 땀이마르기전에 속히 빼는것이 제일입니다。옷을벗거던 곳발우에 펴널고 땀무든자리는 물을뿌린다음 맑금한타올로 눌르면 땀속에 잇는 소금기운이 빠집니다。

만약 땀이만코 옷감이 힌것은 이방법으로는 불충분하므로 물을뿌릴때 미리그물속에 암모니아를 조곰 너허서뿌리고 역시타올로 눌르면 땀은 빠지고 맙니다 땀을 빼다음에는 바람이잘통하고 볏살이 잘쪼이는데 너러말려서 다리미질을 슬적하얏다가 감추어두는것이 조흡니다。

皮膚美의 障碍와그療法

엇던경우에살결이고와지지안나

❶ 李鶴松

이글은세부란스의전 교수리영준(李榮俊)박사의 강연요지를 골자로하고 말슴드립니다 (筆者)

◇

피부(皮膚)는 우리몸을둘너싸고 여러가지해로운물건이나 병균이 들어오지못하게할뿐만안이라 우리몸안에잇는 필요한성분이우리몸밧게 넘어나가지안토록 하는등 여러가지로 우리몸을보호하는작용을 가지고잇습니다。심지어 그형태와성질을 변하게까지하여서 몸이 해롭입지안토록 보호합니다。

해를들면 손끗치 이나 발끗가티 다른곳보다 충돌하기쉬운 부분에는 피부가딴딴한손톱과발톱이되고 눈피갓튼중요한곳에는 몬지나티가드러가지안케하기위하야 눈섭과살눈섭이 잇는것들가튼것잇습니다。

피부는 이런보호작용을하는외에 우리몸의미관을 나타내게하는데 큰역활을합니다 동물에도 새(鳥)는 나래와털에 어엽분채색을노와 화려한미관을 나타내게하고 물고기는 몸둘채고잇는 비늘에 여러가지문이(紋)를노와 그몸을보기조케합니다 우리사람도 피부를어여뿌게하며 그몸을 어엽부게하려는것은 부인하기어려운사실입니다 문화정도가놉호면 놉흘사록 미(美)에대한감정이 더욱발달하는까닭에 피부미에대한관심도 점점깁허집니다 피부가우리몸을 보호하는작용이업서지면 우리몸에 큰장애가 이러나고 심하면 우리생명을 일흘무서운 변동이 잇습니다 다시말하면 피부의 보호작용이라는것은 우리생명을 좌우하는중요한작용입니다。이러중요한작용은 오히려 부지부식간에 이저버리고잇으나 피부미는 이와가티 우리의생명을 지우까지 하는것은안일지라도 그피부미에다하여는 비교적 심각한인식들가지고잇는것을 여러가지사실이증명할수잇습니다 어떤경우에어떤 사람에게는 사회적혹은사교적견지로보와 중대성이 더욱심하며지는것도잘아는현상입니다

이피부미에대한표준도 인종에따라 또는 시대에따라 여러가지로 다릅니다。아메리카나아푸리카토인(土人)들은 검언피부를 구라파사람은 힌피부를조와합니다 그러나 교통이빈번하게되는외 여러가지복잡하여진 현대에는 피부미에다한표준도 다소변동이생겻습니다 요사이피부미치 검언것을 조와하든 토인이 하여지기를 바라고 이와반대로 힌피부를 찬미하던 구라파녀인(女人)가운데는 즉은깨를일부러 얼굴에 그리려 미용원에가는일이 잇다고합니다 이와가티 이피부미에대하여는여러가지로 그표준이 다르나 의학(醫學)을 하는사람의 입장에서 피부미의표준을 정하려면 이러케말하겟습니다 가튼시대가튼인종에서는 그인종이가지고잇는 건강한피부의 상태가 그인종의피부미의 표준이될것입니다 이와 반대로 피부가건강한상태를 가지지못하면 그피부는미관에 장애가 생긴것으로볼 것입니다。

피부미를 나라내게하는 조건은 여러가지가 잇것스나 그중에 중요한것은 피부의빗과 살결일까합니다。그외에 피부미를손상시키는병의 적당한치료도 또한피부미발휘와관계를 가지고잇다고생각합니다。

(사진은 백색인의 미인형)

어떠케해서 멀미를하나

그런사람에게이예방법

차멀미 배멀미는 엇재하게될까 특히부인네들에게 만습니다

◇

소질을타고난사람

갓나서부터 타는것은 무엇이고간에 질색하는사람이 잇습니다。몸에 별반이상은업는데 토한다 현기ㅅ증을 이르킬뿐더러차나 배가흔등거리는바람에 노라케 질려 죽은사람처럼 되는사람이 잇습니다。이런사람은 그런소질을타고난것이니까 목적지에이르도록까지 잡깨지안흘 약을먹는수밧게업습니다

한쪽머리만아푼분

먼저번과반대로 후천적인신체의결함이 원인되어 멀미를하는것에는 몬저 편두통이잇습니다 편두통은 머리의한편쪽만 몹시아퍼 열이나고 토하기까지하는 말하자면 한편만체질적(體質的)인데 이편두통잇는분은 대개배멀미차멀미를 잘합니다。

란소와월경이상

비교적 젊은부연으로 라는것에 못견되어 한분이잇습니다。이것은 란소의기능、월경불순이 원인되는수가 퍽만습니다。단지일시적으로 그런수가 잇는것이니하고 내버려두지마시고 원인되는병에대해서 십분주의하실필요가 잇습니다。

위가약한사람

위가약한사람、그중에도 위하수(胃下垂)、위지완증(胃弛緩症)이잇는사람도 멀미를 잘하게됩니다。

시력이약한사람

먼데것못보는사람、가차운데것 못보는사람、란시(亂視)잇는 사람이 안경업시 기차나 배를타고서 책을 읽다가 지독스럽게 멀미하는수가잇습니다。

산후조섭잘못돼서

애기를 나코 충분히 몸조섭을못하고 이러나다니면몸이쇠약되면서 신경증세로 기차며 거선은 물론 자동차도 잘못타게게되는수가 잇는데 이런것은후천적으로 그런것이니까 몸조섭만 잘하고나면 자연히낫게됩니다。

멀미예방하는법

멀미하는분은 기차나 기선을 타기전에 잠을잘자고 배곱흘때다지말고 기차탈때에 안는좌석은 차가가는쪽을 향해서안저야 합니다。

차가는쪽으로 등을두면 우리가뒤거름질로길을것는것과 마찬가지로거치이라 신경의자극과피로가늡니다。그리고 자리를편하게 잡고 번드시눕는것도조흐며 또박하기운이잇는『바리돌』을 열방울쯤 물에타서먹거나 장을약을먹으면조흡니다

고무모자간수

해수욕을하고 도라오거든 머리에썻든 고무모자를 반드시정한물로 씻고 물끼를훔친다음에 녹말가루나 땀띠에바르는 가루약을 안팍그로뿌려 고무가 들러붓지안토록해서 상자속에너어두십시요、모자를 그대로 물끼만업새고 내버려두면 고무가녹아들러붓고 허치허치해집니다。

복주머니

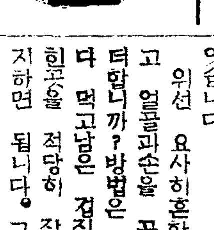

발부릇든데 양배추가약돼요

길을만히 거럿다던지 운동을 지나치게하야서 발이부르트고못이백히거던 양배추(카베쓰)입사귀를 비벼서 푹처매여두면 이상하게낫습니다

또한담배ㅅ재를 조히에발너서 부치면 이것도감쪽가티 낫습니다。

먹어서시원하고 살에발라야되고

수박—껍질로조흔화장수

과일은 무엇이던지 제일조흔천연화장료(化粧料)입니다 그때는따의 과일을철을따라 만히먹는것도 혈액을맑게하고 얼골빗을조케하는 효과가 잇습니다 그러나 먹은뒤에는페물로되는 과일껍질을 리용하야 미용법에쓰도록하시면 일거양득의 효과가 잇습니다

위선 요사히흔한 수박을가지고 얼골과손을 곱게하는것이엇더합니까? 방법은 극히간단합니다 먹고남은 겁질과 살사이의힌곳을 적당히 잘너서 맛사ー지하면 됩니다。그순서로는 첫제손을 잘씨슨다음 얼골과목덜미만영양크림으로 얼골이 회근회근하도록 맛사ー지하야 혈액순환을도읍과 과일즙이 살속으로 잘드러가도록합니다 그다음 수박겁질을 적게써러서 힌곳으로살을문지르고 수박물이 업서지거든 한꺼질더벗겨서 새로운지르도록하십시요

그리하야 이러케 오륙회로부터열다섯번가량 문지른다음 맑은물로 잘씨스시면 됩니다 이때에당분(糖分)이 조곰이라도 남어잇스면 땀과기름과 석겨면려가잇고 잘못하면 도로혀 얼골에헌되가는것이 나기쉽습니다。

이러케한다음에는 약한수렴성(收斂性)화장수를 발지면에 못처서문지르고피부를단속합니다。

이미용법은 수박만이안이라참외로도되고 포도로도 되며이러한과일미용법은 기름기가만흔사람이나 거친분이나 상관할것업시다조흡니다

세게제일큰여송연

독일의 분피라는곳은 담배만히나는곳으로 유명합니다。요지음 그곳밥불산에 지렬된려송연은 기리여섯자 굵기두자세치로서 험악하로에 한시간식피운다면 이것을 다피워버리기에록백십일이 걸려야 하겟다고합니다。이것은 세게에서 제일큰려송연입니다。

어떤우유가 안심될까

상한것을아라내는법

우유는 영양가치가 만습니다。그러나 우유속에 잇는 비타민삐는 더운물에는 그만죽어버립니다 우유를 잘끌리거서 마시는것은 비타민삐를 업새버리고 먹는것이니 영양가치가줄어버립니다 이러케 비타민삐를 죽이지안코 그냥먹으라면 소독이잘되지안어서 위험하므로 불가불더웁게 하지안을수업습니다。이것을 엇더케 하면은 소독도 잘되고비타민삐도 죽이지 안흘수가 업슬가하야 생각하는사이 요사이 만흔들 먹는것은 저온우유(低溫牛乳)라는것입니다。보통 해로운 균을 죽이라면 최저온도도 섭씨 륙십삼도 내지 륙십오도로 삼십분간이나 우유를 끄리고 곳섭도이하로 냉각(冷却)시킨것이 저온우유라는것입니다。

다시말하면 이것은 소독을 하엿스나 해로운균은 다업새버리고 그가운데 남아잇는것은 해롭지안흔균만 남게되엿습니다 이것을 우유배달통에 너차 꼿기저다가 미시지안코 오랜두에 내며다먹으면 그사이에 해롭지안흔균이라하더라도 이것이활동을시작하야 우유가 상하기쉽습니다。저온우유를 끄리어서 먹는사람도잇는데 이것은잘못입니다。리로운것을 업세버리고무슨맛으로 먹습니까? 그러면 요사이배달하는 냉냉한 저온우유를어떠케하야 먹는것이 조흘지다음몃가지의 주의와 방법을이야기하겟습니다。

(가) 될수잇는대로 속히 먹을것

(나) 서늘한것을 그냥먹을것

(다) 만약보관해 노치안흐면안될때에는 냉장고나 찬 물속에 우유병을 담거 둘것

(라) 어린아이를 먹이는데 너무서늘할것가튼 우유병을 뜨뜻한물속에 담것다가 사람살은우유만큼데워 먹이도록할것

이외에 요사이우유는 여간 주의하지안흐면 상하기가쉬운 는것이엇을모르면 이모로효과가업습니다。

그리고 또한가지 주의하지안흐면 안될것이잇스니 그것은 우유가변햇슬렴려가잇슬때 그것을 검사하는방법을 아러노하야겟습니다。우유는 상한정도에따라서 그것이 빠빠하게 보이서 잘알수잇습니다。그러므로 대개검사할 필요가업스나 처음으로상하기시작한것은 그냥보아서는잘알수업슬것입니다

먼저 한홉통 드는 컵한개와 술잔을 준비하고 그술잔에순수알콜을 하나가득너허서 이것을 컵속에 너허서 잘쓰근다음 가튼술잔으로 지금실험하노라는 우유를한잔컵에너허서 잘석거 그속에 잇는우유전체가 한덩어리과 한가지로 뭉치면 이우유는 아모렴업는 우유입니다

그러나 컵밋바닥에 조고만한 침전(沈澱)이라도 잇스면이우유는 상하기시작한것이므로먹저안는것이 조흡니다。

全朝鮮學生美術展覽會

▲會期 自九月十七日至廿六日

▲場所 本社大講堂에서

▲入選作品中에서 左記三級의入賞作品을決定하야 正賞으로賞狀을授與하는外에 또 所定의副賞이잇슴

褒賞

【中等部】
特選賞 各科若干人 各副賞 五十圓
優選賞 各科若干人 各副賞 三十圓

【初等部】
特選賞 各科若干人 各副賞 二十圓
優選賞 各科若干人 各副賞 十圓

特別褒賞(朝鮮日報社長賞) 百圓 各部各科特選作品中에서 가장優秀하다고認하는作品一點에對해서 本社社長이授與함

出品種別

中等部 ▲東洋畵科 ▲西洋畵科 ▲工藝科 A、彫刻、工藝品 B、刺繡、編物

初等部 ▲自由畵科 ▲手工科

申請及搬入——場所는本社事業部期日은 自九月十日至十日間搬入할일

出品規定——本社所定의申請書指定欄에 各項을明細記入하야 作品과함께前記搬入場所로提出할것이며作品背面에도 申請書에 記入한바와가티 作品題號及作者氏名、住所、所屬學校學年別及年齡을明記할일 (規定에違反된것은不受理)

◇主催 朝鮮日報社

たむし 水虫 いんきん ひふ病良薬 テーム水

主効
옴 균쇠버슴
무좀옴
태독마란
땀띠 가려운데
부스럼옴
어루렉이 습진
瘡蓋 부름
藥漆에올린대
벼룩、모기、막지、빈대
毒虫의刺傷皮脂漏
×××

皮膚病良藥데ー무水가 上記한皮膚諸病症에 가장 適當한藥이라고하는것은 全國的으로 그效에 가 놉하가는때문이다 全國藥店서 第一만히 팔리는 皮膚藥一이라고하면 누구나 皮膚病良藥데ー무水라고 할흠불수잇다 第一만히 팔린다고하는것은 第體조흔 皮膚病藥이라고 解釋을하여도 無依할것이다 그럴것이皮膚病良藥데ー무水는 從來의皮膚藥의 缺陷과 不滿足을업새고 가장 合理的으로 創製한까닭이다

夏季에는 皮膚病의 跋扈跳梁이 極한 時候이다 皮膚病은 體內의 毒이 솟는것이라고하야 等閑히하면 큰일을밧게되니 一刻이라도 速히 皮膚病良藥데ー무水로 治療를하여라

●特徵●
쑤시지안코、압흐지안흐며、內攻치안으며、냄새가업고、더럽지안으며、또한黴菌을죽이고、毒을업새며、압흐고、가려운것을除去하고、用法簡單하야速히낫는다

데ー무水 藥價 二十錢、三十錢 五十錢、一圓、二圓 (送料內地六錢)

全國到處藥店에서販賣한다 萬一品切인때는 代金을 添付하야發賣元으로 注文하면 即時送藥한다

(全國藥店에잇다)

發賣元 東京藥院本店 東京芝區田村町四丁目 電話芝一八七四番 振替東京六〇一〇〇番
東京藥院支店 大阪市赤十字病院前 電話天王寺三五五六番 振替大阪五〇八一八番

毛はえ薬フミナイン

田中醫學博士가創製한 藥이니 毛根部에 殺菌與奮賦活誘成의 各作用을주어서 毛髮의發生을促進하고 그脫落及비듬을업새고 禿頭病、若禿薄毛拔毛毛髮不足한이는곳 試用 五十錢、九十錢、一圓六十錢、三圓 全國藥店에잇다 詳細說明書는前東京藥院에申込하시는대로送呈

夏期下痢

不良食餌性下痢 寢冷性下痢 細菌性下痢

新吸着劑

夏期下痢는 腸內의毒素吸着과殺菌이先決!

アルシリン錠은 銀炭末一分과 鹽化銀珪酸四分으로된 新吸着劑로서 腸內의 毒素吸着力은 强大하지마는 消化酵素의 吸着은微弱한特徵이有하고 小量으로도 能히効果를發現하야 連用할지라도 食慾不振、便秘等이되지안습니다

夏期에頻發하는 急性腸가다루並 各種의下痢에

アルシリン錠은 一般下痢의 誘因인 腸內의有害物質과 有害細菌을 吸着解毒함과同時에 腸粘膜을 被覆保護하고 腸內의殺菌消毒의作用을 發揮함으로서 特히夏期의 腸疾患에對해서 賞用됩니다。

【適應症】 急性·慢性腸加答兒·腸內異常醱酵並腐敗·食餌性中毒·赤痢 지브스等의傳染性腸疾患의下痢·鼓腸等

一〇錠(三〇錢) 五〇錠(一圓) 二五〇錠(四圓八〇) 二〇錠(五〇錢) 一〇〇錠(一圓八〇) 有名藥店にあり

アルシリン錠 아루시링

發賣元 株式會社武田長兵衛商店 大阪市東區道修町
關東代理店 株式會社小西新兵衛商店 東京市日本橋區本町

武田發賣品

A37-12(0)

學藝

理想的人間에 對한 規定
—知的協力國際協會談話會報告—
(1) 崔載瑞

『知的協力國際協會』는 『國際聯盟文學藝術委員會』의 諮問에 應하야 一九三五年四月一日부터 三日까지 『니ー스』에 新設된 地中大學講堂에서 『現代人의 形成』을 討議하엿다. 그것은 現代의 危機를 救濟할 一方策으로서 將次 맨드러내야할 理想的 人間을 規定하고 아울러 『맨드러서는 못쓸』 人間을 檢討하라는 意圖下에 다음가튼 푸로그람을 가지고 討議되엿다

一、『問題』 二、『現代의 不安』 三、『遠離된者의 文化와 全體의 文化』 四、『新휴ー매니즘과 神話』 五、『結論』

이 푸로그람만 보아도 짐작되다 십피 討議는 現代文明의 批評과 아울러 將來에 對한 指導精神의 探索을 包含하고 잇다. 『포ー르·바레리』 議長下에 모인 사람은 十一個國代表十六人 그外에 『토ー마스·만』과 『포시온』은 書簡만을 提出하얏다. 모도다 現代知性의 最高峰에 선 사람들이고 그中 우리 文壇에도 널리 알려진 사람으론 『바레리』外에 『쥬ー른·로맹』 『가렐, 챠펙크』 等이 잇다 그리고 獨逸代表가 한사람도 出席치 안한 것은 批評을 禁止하는 同國의 國情으로 보아 그럴法한 일이다.

討議內容은 그後곳 協會의 손에서 出版이 되엿고 今年七月엔 佐藤正彰氏에 依하야 飜譯이 되엿다 그中 몃개의 問題를 드러 紹介하는바이다.

一、知的水準의 低下

談話會에 提出된 『토ー마스·만』의 書簡은 重要한 問題를 만히 包含하엿기 때문에 討議의 出發點이 되엿고 또 論者들도 여러번 이에 言及하엿다. 支離한을 무릅쓰고 比較的 자세하게 引用하는 所以이다.

『……現代의 根本的인 問題는 무엇이냐 하면 젊은사람들이 高尙하고 深遠한 意味에 잇서서의 刻苦와 個人的 責任과 그리고 私人的 努力이라는 意味에 잇서서의 文化에 對하야 아모것도 모르고 그 代身 集團的 生活가운데에 一身의 安心을 엇고자 하는 點이다.

集團的 生活은 이것을 個人的生活에 比하면 便利한 活動範圍이다. 快樂性을 가지리만큼 便利하다 集團主義的 世代가 希望하고 또 自肯하는바는 自己를 自我로부터 解放하야 버리는 無期休暇이다. 그들이 바라고 즐기는바는 陶醉이다. ……卑俗한 流行歌와 新聞記事의 混合物인 노래의 리즘에 발을 마추워 列을 지여가지고 行進할 때 이들 젊은사람이 느끼는 集團主義的 陶醉는 全然利己的 享樂的이고 實在的인 아무것도 表現치 안는 歡喜이니 우리는 그가운데서 質의 低下를 볼수잇다. 이들 靑年은 모든 私人的 責任을 버서나서 群衆속으로 溶解되기를 즐겨하고 行進의 方向가튼것은 아초부터 念頭에도 두지안는다. ……自我와 그 責任에서 解放되려는 集團的 陶醉는 그 自身가운데에 犧牲目的을 가지고 잇다. (一行略) 가튼 附帶觀念은 만코나 적거나 口實에 지나지 못한다. 이들은 바로 말하자면 附屬的인 구실거이다. 重要한 것은 陶醉境에 到達함이고 自我와 思惟의 義務로부터 解放됨이고 結局 一切의 道德과 一切의 理性을 脫却함이다. ……』

『十九世紀는 强大한 生産力의 時代엿다. 그 科學的 社會的 惡德의 複雜한 機構는 아직 못하엿고 오로 밀미아마 歐羅巴의 人口를 三倍로 늘리오 惡德으로 仁慈하고 善良한 時代엿다. 그러나 우리들을 또다시 野蠻時代로 돌려보내라는 現代의 危機가 이十九世紀의 生産力과 仁慈性에서 根源되엿슴을 認識함은 무엇이랄 悲劇이냐! 그들은 自然界를 征服할줄은 알엇지만 文明에 따라서 文明의 存續에 必要不可缺한 機構에 對하야 조금도 敬意를 表하지 안코 도리혀 文明을 破壞하기 우하야 그 機構를 濫用하얏다. 狀態이란 環境에 對한 愛憎을 위하야 追求되는 自由롭고 無限한 探求의 實際的 適用이라는 것을 그들은 몰랏고 또 理想主義와 맛그에 連結된 一切를 輕蔑하얏고 따라서 自由와 眞理를 疎忽히하얏다.

假令 『입센』의 『들오리』가는 脚本을 뫼와보아라. 三十五年이 지난 오날 그것은 全然不可解의 作品이 되고 마럿슬 수 잇스리라. 觀客은 이웃음을 ……고 얼토당토안흔데서 우슴을터친다. 十九世紀에는 이런作品이 가지고잇는 歐羅巴的의 미이로니와 二重의 意味—卽理想主義的 苦味와 精神的 洗鍊—을 把握할만한 社會的 수준이 잇섯다. ……이러한 知的水準의 低下 이런現象은 永續을 약속하얏다. 十九世紀에 잇서서는 夢想도 못하얏슬것이다.』

鍊金術
事實의 訓練
石耕牛

쉐익스피아의 洗濯計算書한장이라도 發見하는것이 여간 멋진 硏究書보다도 쉐익스피아 批評에 도움이 된다는지도 모른다고 에리옷트는 말하얏다 作品을 못(釘)삼아 초라한 主觀의 옷이나 걸려놋코 잘해야 客觀的(그實은 借用的인) 理論의 두루마기나 거고 제척하는 所謂 哲學的 批評에 比하면 洗濯計算書 한장의 價値는 實로 無窮하다.

批評家는 事實에 訓練이 잇서야 겟다. 事實을 尊重할줄 알아야겟고 또 事實로서 自己主張을 代言식힐줄 알아야겟다. 그러나 事實의 訓練이란 말가티 쉬운것은 아니다. 어느 程度까지 年功을 싸야만 될 일이다. 사람도 三十이 지내야 비로서 人生事實에 눈이 뜬다고 한다. 人類全體로 보드래도 神話로부터 科學에까지 發達하기에는 實로 數千年을 要하얏다. 그러니 自己도 아닌 남의 人生事實(그것이 卽 文學이다)을 取扱하라는 批評家는

우리와 一致하면 더욱 조코 不幸히 一致하지 안는 境遇라도 우리는 거기서 배우는 것이 잇고 三十分동안 愉快히 지낼수잇는 知識의 花園이 잇다. 실상 結論이란 그 讀者의 境遇를 따라 『예스』 아니면 『노ー』이다.

自己의 人生觀과 맛치 이는 文學이 잇서도 그것은 自己와 다른 사람이 잇는 證據이니 結論만을 가지고 다툰다는 것은 知識的으로 보아 아직도 三十歲以下의 程度이다.

批評家는 作品에 對하야 事實의 嚴正性에 거의 依賴性을 가저야할 것이다. 批評家의 資格을 보라면 그 結論을 보지 말고 그 結論에 이르기까지의 프로세스를 보아라. 그 프로세스안에 거지반 빈틈이 업시 事實的 立論이 서잇스면 그 批評家는 足히 우리가 스승 삼을만한 사람이다. 그 結論이 自己의 意見을 表明할 義務가 잇다 그리고 그 意見가운데 그 自身의 人生觀이 드러잇다 그러나 그 意見을 事實로서 『裏書』하지 안는限 讀者는 그 不渡手形을 引受할 義務가 업다

漢詩

題 芳草
押 生
作 佳　京城府嘉會町一七七의三 金濟萬

野火燒餘奮發生
榮靑交翠賴春榮
和煙細細長江岸
帶雨萋萋古驛程
聚散隨時蛙晚吠
盛衰知節鴂先鳴
幽蘭在谷誰能採
自愛淸香不漏名

漢拏山巡禮記
海·岸·線·行·脚……(23)

妙法漏洩天帝淵
麗初에 爆發한 瑞山을 지나
李殷相

車는 南堂洞을 지나간다 길 아래로 보이는 山은 地圖의 表示대로 標高三三四米의 軍山이다 이 軍山은 元來 瑞山이라 부르던 山으로 改名인데 瑞山이 軍山으로 改名하게 된 由來는 알수 업스나 瑞山에 對하야는 高麗史 田拱之의 列傳에 이러한 記錄이 잇다

田拱之는 高麗初葉 穆宗때에 太學博士가 되엿는데 때에 耽羅로부터 海中에 瑞山이 湧出하엿다는 上奏가 잇스므로 田博士에게 命하야 親히 査實하도록 하엿섯다

田博士는 이곳에 이르러 무러보매 사람들이 말하기를 『山이 처음 소슬 때에 雲霧가 晦暝하고 地動이 霹靂치듯하야 七晝夜를 그리하엿스며 하는데 博士의 온때가 바로 막 개인 때엿다.

날은 개이고 地動은 그첫스나 이 山에는 그냥 그대로 烟氣가 더피엇고 바라보매 마치 石硫黃가튼 모로 모든사람들이 무서워 敢히 가까이 가지 못하는데 田博士는 몸소 이 山아래까지 이르러 그 形狀을 그려가지고 돌아갓다는 것이다 그러케 보면 瑞山湧出이 穆宗十年(西紀一〇〇七)의 일로 적힌 耽羅誌에는 瑞山湧出이 穆宗 어잇거니와 이것을 다시 地質學的 硏究에 비취어 보면 瑞山의 爆發의 年代를 如何히 考證할는지 門外漢인 나로서는 말할 배아니것고 다만 常識的인 點에 잇서서 저 飛揚島나 山房山이나 이 瑞山等이 다 火山爆發에 依한 것임은 再論할 것이 아닐것이다.

『中火震蕩, 海幻陸遷』이란 말은 古人의 火山爆發에 對한 가장 簡明한 觀察이거니와 지금이라도 이 八文字의 噴火說明은 가장 要約的이라 할것이다. 火山에 對한 나의 知識도 이우에 더 만키를 바라지 못하는지라 瑞山爆發을 實地로 구경하지 못한 것이 다만 아쉬울 뿐 업거니와 나는 이제 田博士가 麗初에 나가 보던것을 늣겨워할 뿐이다. 그리지 車는 瞬息사이에 中文 일대에 닷고 있는 것이다

경못한것만 遺憾일다름이다. 爆發噴火를 본다하면 얼마나 壯快하겟느냐하고 생각하는동안, 이윽고 왼편으로 갈라들어간 한 小路가 잇슴을 보고 물으니 穡達里라는 미슬로 들어가는 길이라 한다 穡達里! 그러면 여기어디 達川이 잇겟고나하는 생각에 火山이 어쩌니하든 狂奔한생각은 금시로 비단결가티 쓰

文里近處를 지나다말고 穡達橋라는 큰다리를 만나드니 시터 굴르지를 아니한다. 지금까지 지나온 數處勝觀에서도 가슴과 얼굴에 싸운塵汚의 그물을 한거풀씩 벗겨 맛지 아니한 것 아니지마는 아직도 멧거풀이 남아잇슴을 군대군대서 그냥 씨워 보내지는 아니하러하야 여기 또 穡達川이란 溪谷이 우리 一行

數十丈의 斷崖가 생겻는데 瀑布는 壯觀할것이 업스나 斷壁아래 大淵이 생겨 紺碧한 물빗치 기결에서 몃千步를 채모을려 피롭을 모르겟스니 이것이 곳 穡達川下流의 有名한 天帝淵이다.

左右岩壁은 屛風가티 둘러잇고 石壁우에는 蒼松이 빽빽한데 上中下 三淵이 끝작이를 내려가면서 더욱 奇勝하야 夕陽이 반되라고 우리는 갈길을 이저버리고 말앗다.

谿谷의 壯觀하고도 繡麗한 것이 島中에서는 首位러니와 淵의 이름을 『天帝』로부르게 되는것도 當然한일이것다. 漢拏에서 源을 發하엿스매 根源도 거룩하거니와 바로 이 一區만을 잘라 말할지라도 그만한 隱勝한 대접을 안해드릴수업다.

大自然의 妙法이 지금 이 호르는 물소리 속에 숨김업시 漏洩되어 고요히 듯는 동안에 몰롱이차 그대로 羽化할듯하거나, 天帝의 侍臣이 된듯 나나 생각할수록 나도 하나의 아무런 생각을 ……이 라게 굴러잇는지 모두를 너나의 差等이업는 이 天帝淵의 一員이라하고 바라보매 여기無情한 물건이란 하나도 업고 分明히 말로써 接하야 나와 마주서고, 마주안고, 마주누은 듯할이 幻想인채로 이 瞬間의 거룩한 感化가 아니것는냐.

(사진은 天帝淵)

東海日記
(四)
八月×日—於群仙港
李燦

港湖는 조그만 가마다. 사람은 그속에 복쟉이는 고기다. 사실 크지못한 港口가 제철을 맛나 거리와 겨리 끌목과 끌목이 소란도 억게를 비빌지경이다. 게다가 쨍쨍한 햇시볏에 그훗훗한 입김으로 더위도 더위만 녹어 자즈러질것만갓다. 이물 무릅쓰고 끌끌이 쏘대기는 職業에 몰니는 悲壯한 일이엿스나 偶然히 여기서 東海의 名物 油肥工場을 暫見할수잇섯슴은 多幸한일이엇다. 나는 遠先 드러다은 搬荷船에서 한창 棧橋로 나는 鰮山을 發見하고 棧橋로 나갓다. 참말 이박게 무엇으로 形容하랴. 鰮山鰮山 鰮群의 巨山이다. 여러제친 船倉 커반이상의 기피에 닷발도 넘는 기리 두발이 너되는 넓이 그속에 鰮魚가 滿積滿積이다. 홀닥벗고 드러선 四五名人夫의 가래꼿으로 그들의 비지땀과 아울녀 퍼담겨 훌너넘치는 솔고리는 鰮待하고 선리야카ー에 밀녀 工場으로 工場으로……쉴새업시오고 가고 가고 오고 마치 불년집에 물나르기다.

발을돌니여 場內로 드러가니 소경이라도 담방 아러마칠것을 코 찔는 고기시내와 기름내가 코를 찌르다. 나란한 수십통이 드리가마가 기가 하나 가득하다. 그겨테 死刑囚가튼 搾油機가 억개를 맛대고 서잇고 壓搾棒은 사루마다만 둘는 땀과 기름투성이의손에 간단업시 돌니운다. 철철 흘너내리는 기름, 기름…흠이 닷는곳에 貯油池가 잇고 그것은 돌너안준 四五名의 목달닌 키어걸너워 精選되며잇다. 암만 서잇서야 내음새다 땀이다 기름이다. 올여논 그 鰮뒤엔 數日耕 논밧 거기 덥니운 가마ㅅ, 가마ㅅ 하다.

그우에 油粕, 油粕, 그것을 몃트로 까는 女工, 女工, 그들은 모다 十七八歲의 娘子들이다 나는 이 바라보다 목메운 거름을 띠여 아픔이엇다.

해가우러 어둠이 깃드니 遠湖는 文字그대로 不夜城이다. 바다의 뱃불, 거리의 밝불, 紅燈, 蒼灯에 휘황한 달도 거듭떠 보는이 업스니 無色하다. 지금은 R釀酒會社 專務자리에 安座한 前C日報의 敏腕記者 R兄과 鄕友 K兄이 이끄는대로 酒店 『미나도야』의 도어를 밀엇다. 얼마나 浪漫的 이름이냐 『미나도야』 그러나 나는 실업는 소리로 빠ー『나기사』가 더조흐리안호냐하엿다. 이곳의 웨ー드레스는 화카테지라 別名 웃는 서울태생의 예쁜시악씨는 人氣의 一〇〇파ー센트다. 그에겐 中學程度의 敎養도 잇다한다. 잔이 거듭할사록 港口의 밤은 깁허가고 깁허가는 港口의 밤은 더욱 騷然하지는 노래소리와 축음기소리로 떠나갈것만갓다. 蘭酒家의 悲哀로 바야호로 佳境에 드는 자리를 이러 醉步에 거름을 맥기니 左往右往 무엇을 찻는고 사람의 물결 물결 오 港口의 밤이여 나는 무르녹은 人性의 浪漫을 여기서 보는듯하엿다 비람을 따라 沿岸으로 가니 배人그림자를 방패로 알몸을 海泊에 씻기우는 젊은 女人들이 잇섯다 그健壯한 骨格 그豐艶한 肉體……나는 정밀정밀 港口를 싸랑한다. (了)

第三回 全朝鮮男女音樂콩쿨

開催期日 九月下旬 申請期日 九月五日까지
參加資格 全朝鮮男女로하되 聲樂은 滿十五歲以上
申請規定 申請金二圓과 伴奏料一圓을 申請書와함께 本社庶務部로 交附함 (但 한번 申請한뒤에는 申請金을 一切返還치아니함)
表彰 入賞된분에게는 本社로부터 콩쿨賞金을 授與함
曲目 二曲을演奏하되 一曲은 本會指定曲을取하고 一曲은隨意로함

【聲樂】 DER WANDERER —(슈벨트)— (放浪者)(男聲)
AVE MARIA —(슈벨트)— (아베·마리아)(女聲)
【피아노】 IMPROMPTU (卽興曲) NO.4 (作品九〇)—(슈벨트)
【바이올린】 CONCERTO (協奏曲) NO.6 (E FLAT MAJOR) 第一樂章—모짜르트

【審査員】 金永煥·洪蘭坡 朴慶浩·玄濟明 桂貞植·金元福 鄭勳謨·朴泰俊 【無順】

主催 朝鮮日報社

眞空·水治 男生殖器欠陷에 物理療法의 應用!

短小性器의 發育을 促하고 機能障害를 復活식힌다

野球와 水泳이 말하는 眞空·水治의 大効果! —이 實證을 보라!—

野球投手의 굳직한 팔

百戰練磨의 投手의 팔은 모두 宏壯히 發達되여잇다 即 木手, 冶工가치 팔을 쓰는 職業을 가진 사람은 팔이 發達되고 人力車夫와 레뷰ー걸들은 다리가 發達되여 强健한것과 가치 何如間 人體는 部分的鍛鍊으로 그一個所만이 異常發達하는것이다 그理由는 元來人體의 筋肉은 血液으로 되여잇슴으로 部分的으로 運動이 激甚하면 할수록 血液의 循行도 또部分的으로 激烈하게되고 그에 따러 血液榮養이 充分히 되므로 筋肉은 自然히 發達하고도 强健하게된다

特히 野球選手의 팔은 그 運動이 激烈할뿐만아니라 힘차게 던지는 投球와 瞬間에 多量의 血液이 팔全體에 流集하는데 그것이 數업시 여러번反復되므로 發達되는것은 當然하다 꼭 그理致와가티 眞空吸引力을 應用하야 局所에 多量의 血液을 流集시켜 部分的으로 發育되게하는 物理療法이 米國醫科大學敎授 ホリック博士에 依해서 發見되엿는대, 이것을 從來治療가 極히 困難하다든 男性器短小及機能障害에 應用하야 發育健全케하는 物理療器가 完成되엇다

水泳選手는 모다 健壯體

水泳選手는 一般的으로 身體가 强健하다 이것은 물이 人體에 주는 微妙한 作用으로 全身의 新陳代謝를 旺盛케하야 過剩物質 疲勞素等을 體外로 排泄하고 皮膚의 强化 神經의 復活等을 營爲하는 效果가 잇스므로 特異體質以外의 사람에게는 水泳은 非常한 効果가 잇다 水浴그自體가 人體에 有効함과 同時에 水壓의 人體에 주는 効果도 또크다는것은 저 瀧打浴法等이 古來民間療法으로서 流行되여 好成績을 나타내고잇다는것으로도 明白하다

眞空水治의 二大効果

그리고 眞空吸引力에 依한 集血作用과 水浴水壓에 依한 水治作用을 同時에 奏効케하야 弱小性器를 健全發育식히는 物質療器가 即 『ホリック眞空水治器』로서 一器를가지고 이二重効果를 나타나게하는 點이 實로 世界的發明器로서 賞讚되는 所以이다

男性最大의 苦惱! 性器短小 機能障害의 回復
ホリック眞空水治器의 偉效

生殖器缺陷 即 性器發育不全으로 一定한年齡이 되여도 小兒同樣의 短小性器 乃至 龍曲, 包莖等 또는 自瀆(手淫)亂淫等으로 機能障害(陰萎, 早漏, 遺精, 夢精等)에 陷入되면 健全한 性欲을 發揮할수업고 普通사람들과가티 帶妻할수업슬뿐아니라 漸次病勞, 早老를 招來하고, 精神的으로도 男性의 特質을 일코 廢人同樣이 되여 前途의 希望도 업서지고 一生不幸으로울게된다

이러한 性的缺陷에 對하야 ホリック眞空水治器를 應用하면 眞空水治의 兩作用으로 血液의 流集과 並히 理學的이르켜 脊着細胞의 增殖을 圖하야 漸次正常한 發育이되게하는 一方生殖神經의 復活을 促하고 호르몬 內分泌를 旺盛히하야 機能을 回復시키는 그 効果는 이미 醫學博士 五十餘氏가 實驗證明하엿다

이것은 性器不完全者의 福音이라고할수잇다

本器의 特色이다 本器는 小型堅牢, 使用簡易安全하야 個人의 自宅秘密治療에 適當한點도 또 明하고 또推奬한바로 現在, 海外에까지 名聲을 博하야 輸出도 益益盛해지고잇다 本器는

煩悶懊惱 中에잇는사람들아!
即時이라도 應用하야 男性의 資格을 完備하기에 努力하야써 明朗快活한가운대 希望에 向하야 邁進하라 더욱 詳細는 『無代進呈』의 圖入說明書를 꼭一讀하시라

醫學博士五十餘氏 實驗證明推奬
登錄商標 ホリック眞空水治器
金五圓 送料 內地 二五錢 植民地 五五錢
—說明書添付—
◇代金引換小包로 密送 別로 各送料十五錢增

包莖—手術하지안코 自手로 秘密히 成形식힘
ホリック 包莖安全器
金四圓 送料 內地 一五錢 植民地 四二錢

効果不完全한 類似品잇슴으로 『ホリック』를 請求하시라

東京市芝區神谷町十八 東京 新療法研究所 電話芝三三一 振替東京七七三九

無代進呈
圖入說明書 性의 新知識

◇性에 關한 一般的 知識은 只今에는 普通常識으로 알려지고 또이만한것을 알어두지안코면 男子의 羞恥가 되는경우가잇습니다
◇性의 新知識을 公開滿載하고 또 療器의 內容도 詳述한 『圖入說明書』를 葉書로申込하시면 곳 別名으로 無料密送합니다 只今곳申込하시라

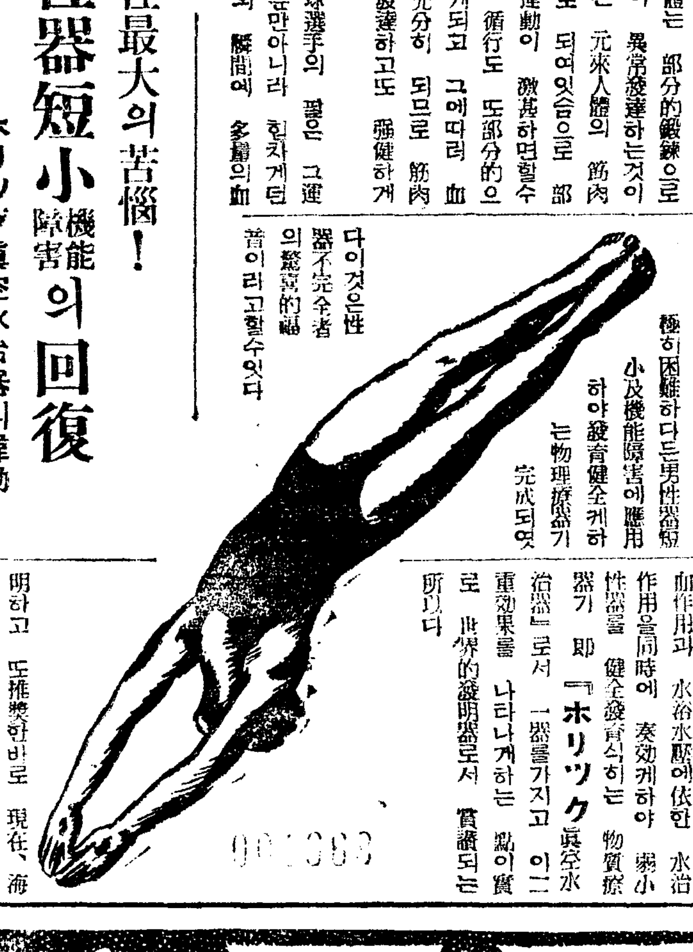

皮膚病にアスター

가렵고 홍한 무좀 버짐
頑固한皮膚病菌에는 滲透性殺菌力이强한 아스타ー가 理想的
쓰리잔코 압호잔코 內攻할念慮업고
가려웁지안케하고 分泌를업새며 患部를 乾燥식히여 痛快하게 곳낫게하는것이 特色!
芳香性크림으로 効力이 오래가며 皮下의 潛伏菌에게까지 奏効하다
살결保護 常備藥

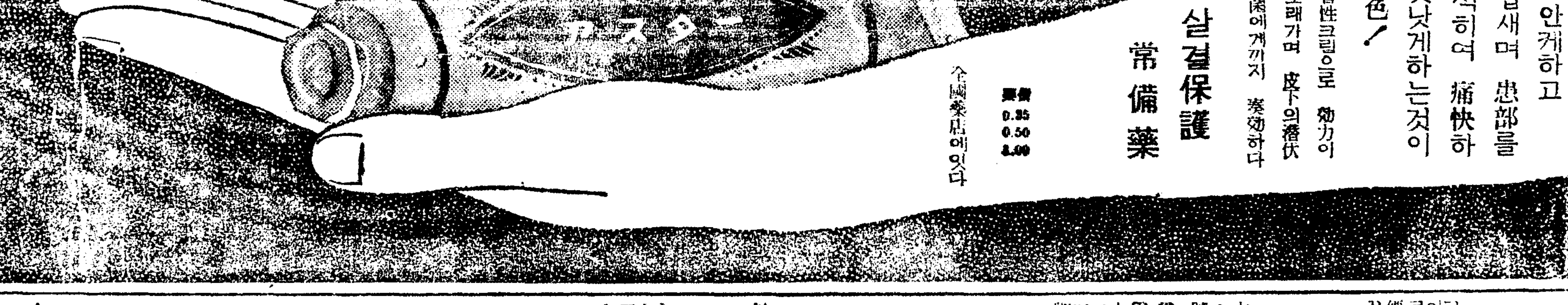

主効
버짐·음균
무좀·백납
마른버짐·옴
둥겡이·가려운대
태독·부름
小兒, 婦人의살결에도 刺戟지안코安全奏効
定價 0.35 0.50 1.00
全國藥店에잇다

第一劇場
電光一七五五番
八日十九日낫부터 四日間大公開
松竹三大名畫鑑賞週間
每日晝夜三回公演
一回十二時, 二回四時二十分, 三回七時三十分始映
大衆料金 階上 十五錢 階下 十錢
松竹키네마大船社特作全發聲 母性名篇 母の夢 原作 菊池寬氏 監督 佐佐木康氏 主演 佐野周二, 桑野通子
松竹京都下加茂社大作全發聲 林長二郎映畫生活十周年記念映畫 時代名篇 お夏淸十郎 原作, 脚色, 監督 大曾根辰夫 共演 林長二郎, 井上久榮, 田中絹代, 坪井哲
松竹大船社全發聲 豫告篇 朱と綠

明治座
八月十四日より時間表

	第1回	第2回	第3回
朝鮮ニュース	11•30…11•40	3•10…3•20	7•00…7•10
惡魔の人形	11•40…12•57	3•20…4•37	7•10…8•27
京日ニュース	1•02…1•17	4•42…4•57	8•32…8•47
衣裳花嫁	1•18…3•00	4•58…6•40	8•48…10•30

次週鈴ケ森愛に生きる者・夜の鐵上映

中央館
永樂町三本 一〇四 七二八 888
每日晝夜三回興行 第一回 第二回 第三回
佐久間妙子 山縣隆主演 若き日の一頁
ロムビア特作日本版
チャンバラ·スタッフ·クッフォ·ドー主演 前上陸敵
貫志洋子 市川三郞主演 肥後の駒下駄
(事變ニュース每日上映)

優美館
貫鐵町 電光二九九五
二十日ヨリ二十三日マデ 四日公開 階下十錢均一
涼味萬斛! 二大名畫週間
八月二十日부터納凉特別公開!
巨匠후랑크·카뿌라氏監督 三百萬弗大名篇 失はれ地平線 로날드·콜맨氏主演 쟌·와이엇드孃 에드와ー드·에버렛·호ー톤氏 助演
P·O·L超特作全發聲! 原作脚色監督渡邊邦男 男は度胸 岡讓二氏主演 五條貞子 英百合子 堤眞佐子 助演
大豫告 高原の復讐鬼, 끌뜨리카ー스 一九三六武裝하는市街, 第七號國際列車殺人嫌疑者 乞期待!

新富座
京城新富町 電(本)五六七七番
全發聲漫畫 大每뉴ー스 三卷
主演……大內弘 志賀廼家辨慶 高尾光子 監督……五郎 龍虎槍騎隊 九卷
活劇時代
◇八月二十日부터三日間上映 晝夜二回 七時半開映
大衆料金 階上二十錢 階下十錢
(二大傑作大名畫大公開)
◇世界的人氣 벵갈의槍騎兵

趣味娛樂

柊林의 셋트難

邸宅과 庭園의 貸借는 上流家庭의 "慈善行爲"

米國映畫의 「셋트」는 갈사록 豪華스럽고 現實的이오 複雜해저서 各製作者는 그 設用에 머리를 앓고잇다 『조지안』朝時代의 室內의 『셋트』가 三十五個나든다는등 洋上의 『私用』 쏫트가 必要하다는등 大富豪의 私宅 때문는 壓大權까지가 『씨나리오, 라이터-』로부터 要求될때가 만타

그때마다 製作者는 頭痛꺼리가 되는데 『歷史는밤에만들어진다』의 『클라이막스』에서 大氷山과 衝突하는 『푸린스·아이린號』의 『셋트』와 가튼것은 『셋트』全體가 大氷山과 衝突하는데 그 激動을 堪耐하게 만들기위해서 모든것을 鐵筋콩크리트로 만들고보니까 船宅 甲板을 構成하는데 그 設用만이 六千弗이나 드럿다고-

세르즈니크·인터-나쇼날作品 色彩映畫 『스타-誕生』에는 林的인 豪華한 『셋트』가 만흔중에도 『프레데릭·마-취』의 扮裝한 大 『스타-』가 『자네트·게-너-』의 扮裝한 『엑스트라』에게 선물하는 郊外別莊의 全景及 內部의 『씬』이 보히는데 이 『셋트』만도 새로構成을하면 七千弗이나 걸릴것이엇스나 『세르즈니크』는 『로케-金協會』에 交涉 最低로 이 別莊을 入手하엿다고하다.

『로케-金協會』는 實際는 米保存協會의 一部로서 慈善事業을 目的으로하는것인데 一九一七年에 創立되어 協會의 收入은 映畫會社에 必要한 『셋트』 『로케-金』의 便宜를도웁고 收入의 半分은 協會에 歸立하며 남어지 半分은 곳 慈善團體에 寄附되는것이다. 그럼으로 個人의 私有地 私宅이라도 이協會의 善慈行爲를위해서는 快히 開放을해서 카메라를 가지고 들어가기를 承諾하는것이다

이러한 境遇에 『셋트』의 提供者는 『慈善行爲者』가 되는것이다.

一九三六年에 協會에 注文이 드러온 『셋트』와 『로케-金』은 一五〇〇-二〇〇〇에 達해서 撮影所가 『로케-金』協會를 利用하는 機會는 점점 增加하여간다. 『카르포르니아』에서 知名의 士로 豪華스러운 邸宅을 가지고잇는 『에드와-드·레드헤니』 『하-리·차플린』 『다니엘·마피-』 『일폰、조베르트』等도 撮影所가 直接依賴하려오면 頑强히 拒絶을하지마는 亦是 慈善을위해서는 언제든지 開放을承諾하는것이다.

그래서 『스타-의誕生』에서도 『케-프롯드코로니알、하우스』에-百『에-카』以上의 庭園가든것이 모두 그런것이며 八十五哩의 遊覽쏫트도 好意的으로 『로케-金』協會를通해서 借入한것이다。(寫眞은 柊林全景)

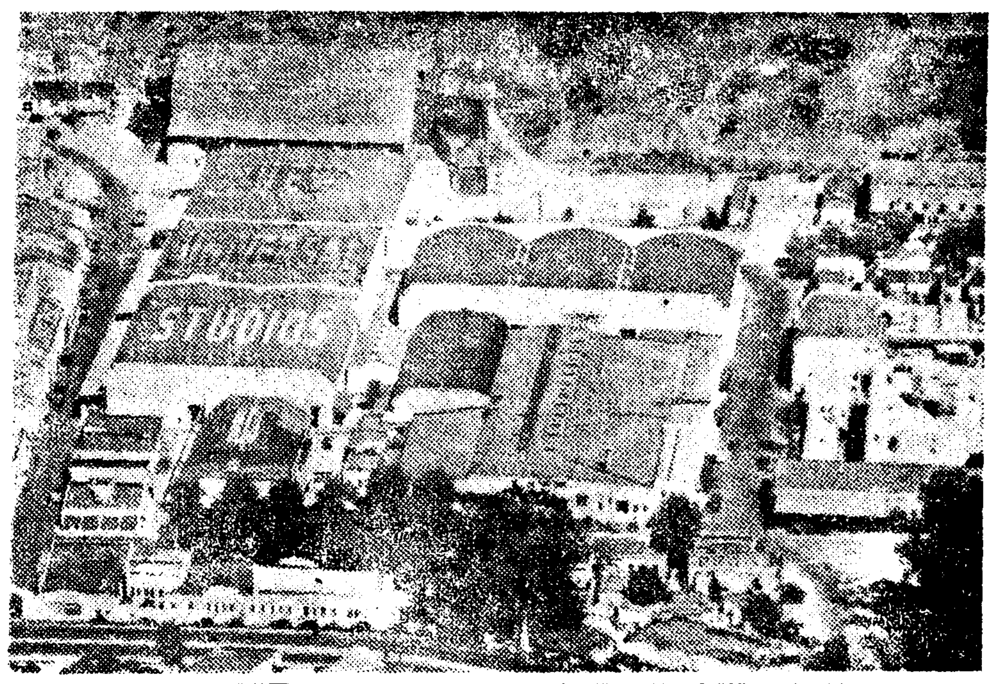

納凉區의 外人部隊 (3)

紫騮馬휘달리면서 鐵蹄에날리는香塵

五陵의 貴公子들은 白馬 金鞍에 雙雙이 玉鞭을 울리면서 長安大道上을 驅馳하얏다고하다. 그風流 지금에 생각해보아도 眼前에 버러지는듯 저욱이 억개가 웃슥웃슥하는바 업지도안타.

지금의 貴公子는 곳주들 乘馬俱樂部員이니 玉鞭까지는 울리지못하여도 「아스팔트」 길에 香塵을 날니면서 달리는 紫騮馬의 옛말 現代的趣味의 하나이다.

乘馬는 日射病免死가 나날이 新聞紙面에 報道되는이때이라 馬族으로는 귀끌인乘用馬는 八九十度의 暑熱미테 대로할수업다고해서 아침저녁으로 多少淸凉해져야 자갈을 깨기고 곱비를 처서 市街로 나선다가게 乘馬人의 『프롬나-든·웨이』로 有名한 大平通一帶에 카메라를 狙擊兵가티 伏식혀노코 어되서 말발굽소리가 들리지 안나 待機하지 良久하니 果然 六寶甲 圓길주에 一騎의 騎馬가 뛰어내려온다. 선선한 저녁바람에 날니는 갈기는 구름장 가티 흥크러진데 살진콕덩미는 기름이 뚝뚝 떠를드시윤끼가난다.

馬上에 안즌분도 操縱이능난해저 한번곱비를 재치고 鐙子를 굴르니 곰방에 곱을 모아 공굴려뛰는데 人馬가 함께 恣常을 찌를드시 노피소사 그야말로 天馬行空이라는 문자를그대로 느끼게한다. 이 『스-릴』에찬 掬原法에 카메라公도 茫然自失한드시 바라보다가 문득 깨다른바 잇섯는지 速射砲노르시 하는 한刹那、렌즈에 드러온 畵面은이와갓다。

新進舞踊家 朴外仙孃來社

九月頃渡東豫定

東京高田세이子門下에서 舞踊을 硏究하야 今春에 硏究科程을卒業한 朴外仙孃이 며칠前에 歸鄕하야 八月二十一日 人事次로 本社를 來訪하얏다

九月初旬에 京城에서 第一回發表會를 열고 將次硏究所를 만드러後進養成을 하겟다는 이야기가 今春부터 노괴면 알리워저잇던차이라 今番길이 或여기對한 準備가 아닐가하고 무러보앗더니 사투리 그대로 다음과가치말하얏다.

「發表會를가지랴고 準備는 해주어습니다마는 때가不利할것 가테서 中止해버리고 九月十日頃東京에 다시드러가겟습니다. 朝鮮古典舞踊말입니까 이것은 아프로 硏究해보랴합니다만은 自信이서저안습니다 結婚? 그것은 처음듯는 말입니다 어머님이 아모리 强勸하더라도 저는 舞踊家로서 頭角이 나타날때까지는 決코그런것을 생각지도안흐랍니다」하고 우서버리엿다。(寫眞은 朴外仙孃)

라디오

二十三日(月曜)

◇午後六、三○分 地理이야기 『北支와萬里長城』 金 道 泰
◇同六時五五分 어린이新聞
◇同七時 夏期라디오大學 『經濟篇』 徐 椿
◇同八時三○分 軍歌工夫 『日本陸軍』 天和建樹作詞 山田源次郞作曲 鈴美合唱團 金 雄 珏
◇同八時四○分 獨唱 指導 李 鍾 奏 一、예루살렘 二、어둔무덤에서 베-토-벤作曲 三、스텡카、라-진 露西亞民謠 四、棕梠나무 포-레作曲 五、어저버린꼿조各 李 容 俊
◇同九時五分(半) 피아노作奏 金 在 昌 一、양홍거름 二、사랑가 三、줌라령 四、둥둥타령 五、羅城八景歌 六、몽죽타령 崔 明 仙 金 滿 蘭

二十四日(火曜)

◇午前十一時十五分 家庭時間 시원한料理에가지(二) 鄭 順 媛
◇午後零時五分 東寶舞踊舞踊劇 -루·잇드 舞踊組曲 마스크-作曲 一、가스떼이라-누 二、가람 三、가슴떼-조 四、가짐도례 五、가라고데-조 六、마늘리라-누 七、가라라-누 八、나빠려-조 日本放送交響樂團 指揮 蓋原 正雄
◇同八時○○分 合唱 一、合唱 꾀꼴새 二、四部合唱 가을달 三、獨唱 달밤(金順) 四、어머님 五、獨唱 고향의메가(池甲順) 六、四部合唱 나의집 東信少女合唱隊 伴奏 金 裕 馥
◇同六時五五分 어린이新聞 指揮 朴 光 均
◇同七時 夏期라디오大學 『法律篇』 一 離婚問題에對하야 尹 元 上
◇同八時 農村講座(二) 家庭에서할수잇는제철農産加工(二) 金 雄 珏
◇同八時三○分 軍歌工夫 『日本陸軍』 大和建樹作詞 山田源次郞作曲 鈴美合唱團 李 鍾 奏
◇同八時四○分 唱劇調 一、短歌 江上歌 二、唱劇調 赤壁歌 林 小 香
波手 池 湖 九
◇同九時 連續水滸誌演義(一) 百八魔王 申 鼎 言

圍棋對局譜 (11)

本社主催
白 廣瀨仲子
第二局 黑 崔 李 烈

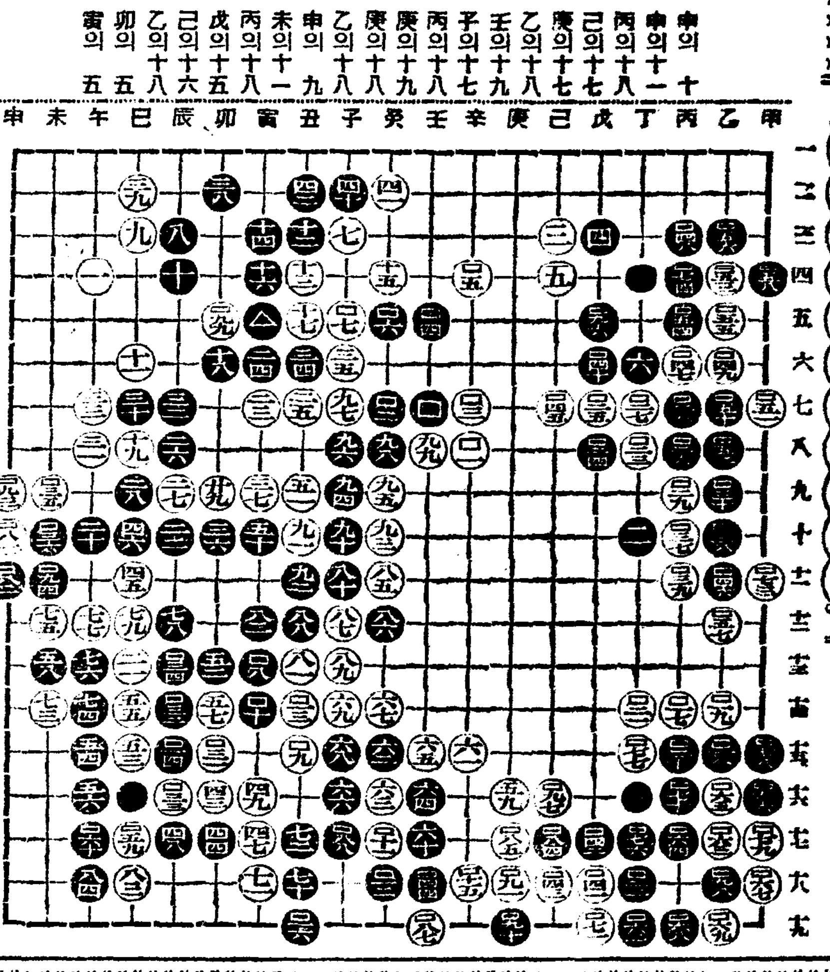

○八一 申의十 ●八二 申의十一 ○八三 丙의十八 ●八四 丙의十七 ○八五 己의十七 ●八六 庚의十八 ○八七 乙의十八 ●八八 壬의十九 ○八九 子의十七 ●九〇 丙의十八 ○九一 庚의十九 ●九二 庚의十八 ○九三 乙의十八 ●九四 申의九 ○九五 未의十一 ●九六 丙의十八 ○九七 戌의十五 ●九八 己의十六 ○九九 乙의十八 ●一〇〇 卯의五 ○一〇一 寅의五

觀戰記

劫은 死活問題와 勝敗樞關이 存焉故로 淸化合着을 非不諾記나 白의劫數不足이 瞭然하니 戌의十六으로 黑一點斷取하고 先手를 要하야 上策일가하노라

カルピス

칼피스

맛도시원한乳酸菌滋强飮料

칼피스에 包含되여잇는 乳酸은 胃腸을整齊하고 病菌을滅殺할 뿐아니라 生理的으로 身體를시원케하는 作用을 가지고잇습니다!!

生理的으로 시원케된다!

主成分 乳酸外에 비타민、칼슘、蛋白아미노酸、葡萄糖을包含하고잇습니다

사기조흔50전병

수리표우유

ワシミルク

육아보건에최적합

煉乳中에서 제일安全한것은 이것이요

煉乳의元祖 世界的名品 수리의商標에注意하야 주십서요

藥店食料品店에서販賣함

KII-37

東洋劇場

八月二十一日부터 開演時間 午後七時半 ◇上演名作劇本◇ 李雲芳作 『꿈꾸는여름밤』 一幕 林仙圭作 『아들도라오든날』 一幕 南宮春作 『慈善家萬歲』 二幕

▼特別豫告▲ 二十一日 劇團靑春座北鮮巡演出發 二十二日 二十三日 元山 元山館 二十四日 二十五日 二十六日 二十七日 二十八日 咸興東明劇場

團成社

十九日부터封切 每日下午一時半六時半三回 廿日부터各社뉴-스全部 新着特別公開

朝日世界뉴스 東日大每國際뉴스 讀賣發聲뉴스

北支及上海皇軍의猛烈한活躍의全貌를特寫한特別뉴스를반다시보아주십시요

◆와-너-短篇漫畵二篇 ◆파데-이의東洋求景과송넝어잡이 新興大泉特作現代劇 原作 加藤武雄 監督 小石榮一 主演 植村謙二郎 高野由美 田中筆子

合歡の並木

◇유나이데드提供 英國하바-드월콕스製作 날개돗친노래

黃金座

18日ヨリ三日間
北支事變ニュース 2.00 6.40
パトロ十萬弗玉手箱 2.10 6.50
日活 裸の町 11.30 3.40 8.20
(純文學の完全映畵化)
各席全部 大人50錢 學生30錢 小學生20錢

中部版

金浦郡儒林에 時局認識講演

【金浦】지난이십일일오전열한시부터 김포면공회당에서 김포군주최로 강연회가열렷섯는데 금번 강연회는 김포군내에잇는 유림(儒林)약칠십명을조집하여가지고 일지사변에대한 인식을철저히하기위하야 개최하여 일반유림에게 만흔감격을주고 동오후두시에 폐회하엿는데 연사는 학야(鶴野)내무주임이엿섯다고 한다

支那行의 各汽船이 當分間出航을中止

避難하는 朝鮮人은 大概歸還

歸國할 支那人三千名만 滯在

【仁川】점차확대되어가는지나사변은 맛침내 격렬화하고잇서 직항인 천진부두는 휘향하는 피난민으로 인산인해를 일우우고잇다 이와 한가지 상해(上海)근방은 갯선의출입이절대불능할뿐아니라 청도(靑島)역시 이사태에 합하야 잇는바 거류민은 거개귀환되엇슴으로 지나행기선은 일체 항해를중지한까닭으로 인천에는지나피란민 이천팔백명이체류하고 잇서 그갈비를 몰으고 방황하고잇다한다

老人을毆打코被捉

【楊州】양주군주내면 어둔리(楊州郡州內面於屯里) 림남산(林南山)(?)은 본래성질이 교활(狡猾)하야 쌈싸우기를 일삼으며 동내노인부녀지를 물론하고 가진 못된욕설과 구타등으로 일삼어 동리일반이 상대치를 아니할뿐더러 경찰에도수차구인되여 류치를 당하얏슴에도불구하고 이번에 또다시동리사는 황면주(黃冕周)(?)라는 로인을 사소한일에 구타또는가진욕설도 그행악이자심함에도 불구하고 내버려두엇든바 그만행이날노자심하야 부득이고소까지 하게되여 방금구류취조중이라는데 이와가튼 악질불양자는 일반미풍을조장키위하야서도 단연엄벌에 처하겟다한다

旅費업서進退維谷

仁川埠頭에彷徨

支那에서몸만避해온朝鮮人 故鄕에못가고警察署에

【仁川】남북지나의 사변이점차 확대하야 중대화하자 지나각지로부터 귀환하는 지나재류조선인이 적지안아 지난이십일일에는 일시에 일백륙십팔명이 인천부두에 상륙하얏다함은 기보한바와갓거니와 그중에는 가장 가련한 처지에잇는 동포도석기여잇섯다 그는평북초산군도원면(楚山郡桃源面)에 본적을두고청도(靑島)에서부모와 어린처자를다리고 근근생활을하야오든 김사년(金士年)(?)으로 금번사변과한가지 가구등을상실하고 무료로 인천까지는 귀환하엿스나 인천서 또다시고향으로도라갈여비가업서 부두에방황하고잇는것을 인천서에서보호하야 귀향케하얏다는 피란민의애화의한토막이 연출되엿다한다

高陽郡知道面有志 軍事後援聯盟加盟

【陵谷】고양군지도면(高陽郡知道面)유지로써 고양군 군사후원연맹에 가맹하고 동연맹군사후원사업에 사용할 금원을 거출한분의 금액과 씨명은 아래와갓다

二圓金昌業 一圓李奉洙 二圓金自斤文 一圓方允集 二圓金興□ 一圓五十錢尹學汝 二圓方四萬 三圓高時興 一圓五十錢方俊洛 三圓方濟今 一圓崔二奉 三圓方俊永 一圓五十錢金貴福 三圓崔州奉 三圓金哲學 二圓金仁成 三圓韓元文 三圓李昌夏 一圓李順伯 一圓張台鉉 一圓李龍夏 一圓張淋 一圓李宰福 一圓金□鉉 一圓五十錢盧錫哲 三圓池武伯 一圓鄭在錫 一圓五十錢林相鉉 一圓金德欽 二圓李子吉 一圓梅在麟 一圓李明浩 一圓鄭□鉉 一圓五十錢李上根 一圓五十錢韓景玉 二圓朴鼎勳 一圓李鍾善 一圓朴一同 一圓李海宰 一圓五十錢李顯承 一圓金昌鉉 二圓金聖善 一圓金亭燮 三圓李康允 一圓任世宰 二圓李鍾哲 ▲二十五圓尹載植 ▲四十圓吳揆善 ▲七圓李東根 ▲二十五圓李弘雨 ▲八圓朴炳勳 ▲八圓李容國 ▲二十五圓李應鎬 ▲六圓方順今 ▲以上合計一百四十四圓

楊州廣積面長更迭

【楊州】양주군광적면장(楊州郡廣積面長)김관진(金觀鎭)씨는 십여년간 면장으로 면행정에잇서 공헌이적지안튼바 이번에용퇴하고 다년간경찰계에잇든 황필주(黃弼周)씨가 임명되여 불일내에 부임키로되엿다는데 일반의 기대가적지안타한다

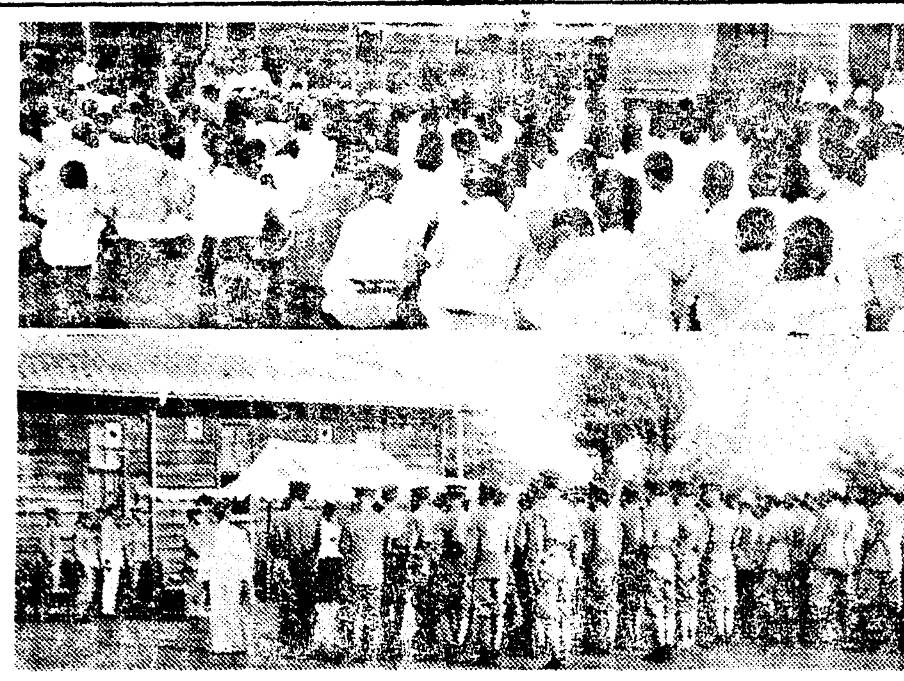

江華防空講演會와 防護團結團式盛況

【江華】강화군은 항공로의 중요지점이요 방공상 요지임은 말할것도업는바 당국으로도 비상시국에 당키위하야 만반준비를하야오던바 지난이십일 사교도(師橋渡)씨의 방공강연회를 기회로 강화방호단을 조직하얏던바 참집인원 오백여명으로 성황리에 맛치고 이어서 방공강연으로 드러가 방공사상을 철저히 인식한후 산회하얏다고 한다

(寫眞上은防空에對한講演會會場 下는防護團의結團式光景)

流言造語者檢束

伊川署에서五日間拘留

【伊川】강원도이천경찰서에서는 시국이 중대성을띄고잇는 오날에잇서 일반군민으로서 류언비어를하지안토록 발서부터 특별주의를가하야 나려오던중 금번 본적을 대전(大田)에두고 이리저리 술장사로 도라다니던 박순애(朴順愛)(?)가 공연히 쓸데업는 유언조어로써 시국에대한 비어를하고잇는것을 알게된 이천경찰서에서는 곳박순애를검거하야 인치하고 취조의결과모든것을 그릇된줄자각하므로 특히동정하야 지난십팔일에 오일간의 즉결로구류처분에 처하엿다는데 일반은이러한어리석은일이업도록 특히주의할필요가 만타고한다

煙草小賣人獻金

【伊川】평양전매지국(平壤專賣支局)관내에서는 금번관내칠십칠개소의 연초판매소가 총동원으로 비상시국에 처하야 국민된정성을다하며 최후의일각까지 황군을 위하야 국방헌금을모집하던바 이천군연초판매소에서도 금번연초소매인 일백오십오명에게서국방헌금을모집하야 평양전매지국으로 송금하야 평양헌병대로 헌납수속을하도록 삼십칠원사십오전을출금하엿다는데 평양 전매지국관내는 상당히만흔모양이라고한다

江原道民의獻金

三萬八千圓突破

"江原號"基金도遝至中

【春川】금번사변에호응하야 전국적으로 국방헌금헌납의열은날로더하야 강원도의헌납액이 이십일현재로 조사한바에 의하면 경찰서경유가 삼만팔천십오원구십팔전 기타가팔전오백팔십오원류십륙전으로 합이삼만팔천륙백칠십삼원이라는 적지안은 수자를내이고잇스며 그외에전시도회때에 결의된 비행기애국강원호기금에대하여도 상당히활동중이라고한다

地方人事

▲黃弼周氏(廣積面長)新任人事次本社支局來訪
▲金奉海(忠州稅務署間稅課長)赴任人事次로本報春川支局來訪
▲崔尙圭氏(楊州稅務署長)同上

北支에從軍키를 七十老翁이自願

開城社會에信望잇는漢學者

三十年間兵法을專攻

【開城】백발이성성한 칠십로인이 오히려 청년다운 풍채를가지고 황군의 진지(陣地)에 나서기를 간청하야 경찰당국을감복케한 총후미담이잇다 부내지정(池町)사십일번지의일호에사는우천(雨泉)이연교(李淵敎)(七?)씨는 지난이십일개성서 고등계 길강주임(吉岡主任)을방문하고 씨는이십세부터 삼십여년간 군사학을 연구한사실과따라 지금 수십명의 제자까지잇슴을 말한다음 이번북지사변에 황군다수가 염천의 전지에서포연탄우(砲煙彈雨)를 무릅쓰고위대한 활약을하는 비상시에 단지나만안면고침의 뜻업는여생을 보낼수업스니 황군의일분자로미력이나마 이바지하도록 군부에 종교섭해 달라고 간청하얏다 이가튼 애국열에 경찰당국은 실로감격을마지안엇스나 아즉군부측에 이런법령이 업슴으로 당분간 보류할수밧게업다고 대답하자 다시이로인은 만일 내가 늙은몸이되여 불능하다면 나의 제자들이라도 종병케해달라고장시간 졸니다가 도라갓다는데 씨는 유명한 한학자로 사회에 일이라면 물심량면으로 전심전력을 희사하야 개성사회에 신망이놉흔분이라한다

밥갑을떼먹고 物品까지窃取

【仁川】기숙하얏든 주인집에서 식가도 지불치안코 물품까지 절취도주한사실=개성부대평정(開城府大平町)일백사십이번지 안교찬(安敎璨)방에 유숙하고잇든양재철(梁在哲)(?)은약이개월간의 식대도 지불치안코 물품까지절취도주하엿다하야 인천서에 수색원을 제출하엿다한다

崔德鎔氏五十圓獻金

【楊州】양주군 시둔면의정부리(楊州郡柴屯面議政府里) 최덕용(崔德鎔)씨는 지난이십일 양주경찰서(楊州署)를방문하고 국방헌금으로 오십원을 전하야달라고가저온일이잇서 서에서는 곳전달의수속을밟앗다한다

沐浴하든店員 昭陽江서溺死

【春川】경성모상점 점원이 소양강(昭陽江)에서 수중고혼이되고 말엇다 본적을경기도평택(平澤)에두고 경성태평통일정목(太平通)삼본금물점(森本金物店)외교원으로잇는 장형진(張亨鎭)(二?)은 지난이십일일아츰 경성을떠나 춘천(春川)에 도착하자 더움을이기지못하야 친구멧사람과 오후여섯시경 소양강(昭陽江)에가서 목욕하다가 심장마비로 죽어버렷는데 시체는곳건젓스나 인가닭에 처치에곤난하야 본적지에 지급통지를하엿다한다

春川初代警視署長

【春川】금년부터 춘천서에도경시서장을 두게되엿는바 일반은 고대중이엇는데 지난이십일발령으로 전서장 좌등광(佐藤廣)씨는 강원도 보안과장(江原道保安課長)으로 입부(入部)하고 전청주경찰서장 우전량태랑(宇田亮太郎)씨를경시서장(警視署長)으로 마지하게되여 일반은 초대의 경시서장이라 기대하는바 적지안타고한다

花冠 【26】

=長篇小說=

李泰俊 作
金奎澤 畵

세화살 (十)

「띠지고 생각하면 테키던 안될 사람이 업다구요? 난 그런생각은 들 떠진 생각기는 더요」

하며 동옥은 잡힌 손을 차저오려한다。재하는 노치 안코 잡은손에 더욱힘을주며 대답한다

「태양이나 지구나 열이 식으면 고만 아닙니까? 달이 식어 완전히 죽엇듯이…… 우리 인류도 이끼짓 삼십칠도 체온만은 목숨이 아닌줄 압니다。체온가로는 측경할수 업는 우리 이 정열 이게 살앗다는 표현아닐가요?」

「그럼 체온만은 죽엇다는 표현인가요?」

「허…건 아직 죽지는 안헛다는、일울려면 현상유지죠。적어도 생명의 표현이라면 불길가튼、타고 일어나는 힘이라야 할겁니다 정열이 끌흔지금이 우리가 가장살앗다는시대 아닙니까? 그런데 정열의 시대란 아까도 말햇지만 고작 이제부터 십년하나란 말야요 이 십년하나가 최초요 최후요 말야요 그런데 무슨 재물과 명예서 청춘이란 쓰지 안는다고 그대로 저축이 되느냐하면 그러치도 안흔것 아닙니까?」

「거야 그런죠」

「그러니까 말입니다。청춘이란 죽 인생의정열이란 쓰고 안쓰고간에 지나가버리고 마는 거니까 제때에 쓰는 사람만이 청춘을 소유햇다할수잇는 거아닙니까? 인생을 의의잇게보냇다 할수잇슬것 아닙니까?」

「것도 그래요」

「그럼 늙기전에 우리의 정열이 식기전에 이 목숨을 질기자는것이 가장 타당한 인생의 방법이아니겟습니까? 인생의 당연한 권리가 아니겟습니까?」

「것도 올아요 그런데 말야요 목숨을 질기자는것이 문제죠 그건 사람따라 다를것 아니야요? 따저 생각한다고 꼭 데카단만이 목숨을 질기는것이 된다는 이론은 어딋서요?」

「허……딱하시군……우리가 살앗다는건 활동할수잇는 육신을 의미하는것 아닙니까?」

「어째 꼭 그래요? 그건 병원에서나 할말이죠 난 몸덩이는 아모리 또거리선수처럼 빠르게행동해도 송장으로밧게는 안뵈는 사람이 너머나 만턴데요」

「아주 유심론가시군! 그럼육신이 죽은 사람에게서도 동옥씬 생명을 느끼십니까? 만일 오늘아침에 안협말로 동옥씨가 물에 빠지고 말앗다칩시다 동옥씨몸이 완전히식어버렷다칩시다 그래도 동옥씬 무얼로 움직일수 잇스며 육신이 움직인수 업는데 무얼로 살앗노라 할수잇겟습니까?」

「그건 나니까 영원한 시체가 되고말겟죠」

「그럼 누군요?」

「석가나 예수 가튼인 몸은멧천년전에 죽엇서도 살지안헛습니까? 그들의 목숨이 얼마나 크게、얼마나 만흔 사람들 가슴속에 지금도 뛰놀며 잇습니까? 그런 성인은 고만두고라도 「부활」(復活)을읽을때、톨스토이를、「레。미제라블」을 읽을때、유ー고를 얼마나 산사람으로 우리가 대할수잇는겁니까?」

「그러니까 육신이 죽는다고 아조 죽는 그런 죽엄을 하지 안흐려는데다 오히려 청춘의 정열을 쏘다야 안할가요? 거기에 영생이 잇고 거기에 동물중에 양심을 소유햇단 영광잇는인류의 의의가 잇는것 아닐가요?」

「난 그런건 아직 모다 허망한 관념으로밧게 생각 안되드군요」

「건 재하씨 생활그자체가 허망한데 원인이 잇겟죠」

「결코 허망이 아닙니다 이육신의 실재、이 육신의 욕망 이것처럼 엄연한게 어디잇습니까? 그럼 동옥씬 식욕이라거나 애욕을 무시할수잇습니까?…… 끈힘런데 동옥씬 누어요 누어서 말하십시요」

하면서 그제야 재하는 동옥의 손을 놋는다。

不老長壽 強精回春 更少幸藥
百補丸
京城堅志町 平和堂 一劑十円

世界的發明空氣銃新案特許
統打機具部 米國專賣特許出願中
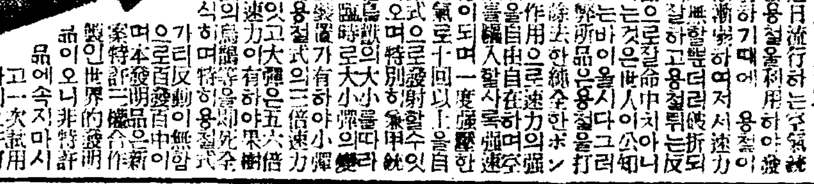
空氣銃
近日流行하는空氣銃은용철을利用하야發射하기때에 용철이漸漸弱하여저서速力도無할뿐더러 破折되기잘하고 용철튀는反動으로 잘命中치아니하는것은 世人이公知하는바이올시다 … 本發明品은 … 特許 … 無許可品이 有함
無料型錄請求呈送
黃海道載寧邑 合資會社 利善工場 電話一〇九 振替京城一四七八六番

男女淋疾 蔘茸五淋錠
人蔘鹿茸强力殺菌劑 … 咸興府大和町三丁目 朝鮮製藥研究所

雨衣都散賣
우장옷
雨衣用防水シート防水布一切은如何한多量의注文에도應합니다 商店配達自轉車用及作業用各種學生男女用各種紳士用レインコート各種 市內는電話하시면곳配達하옵고地方은代金引換으로發送합니다
京城光熙門外新堂町
朝鮮防水布製造所
(定價表進呈) 電話本局一〇二三番 振替京城五三七八番

朝報案內
掛時計日賦販賣
掛時計日賦販賣員二十五歲ヨリ四十五歲迄方採用ス、保證金百圓及ビ保證人二人要ス履歷書携帶本人來談アレ、面談時間午後一時ヨリ三時迄 京城本町
株式會社 村木時計店 電話本局四七一

自動三輪車
時間貸し 永登浦入口橫公設運動場

平壤 及大邱에限하야本會支部一個所식設置함
希望者는規定書請求事(要郵券二錢)
京城府樂園町一〇四番地
新譜레코ー드鑑賞會本部 極東洋行

補缺募集 文部省認可
●第四學年以下若干名
興文中學校 廣島縣市乎原町

京城中等豫備專修學院
◎新學期開始(補缺募集)九月十日晝夜 ◎中等科第一部、第二部(各中等學校入學受驗準備) ◎學則要三錢切手
生徒募集 京城府黃金町六丁目三番地(電本五、三六〇番)

第84回生徒募集
京城高等簿記學院
◎新學期開始(補缺募集)九月十日 ◎官廳、銀行、會社、商店就職紹介 ◎學則要三錢切手 ◎最近校舍新築大擴張(元實踐簿記專修學院改稱)
(晝夜) 京城府黃金町六丁目三番地(電本五、三六〇番)(期後)

(晝夜) 京城實踐簿記生徒募集
九月新學期開始、短期卒業、官廳、銀行、會社書記就職斡旋
(學則要郵券) 太平通大漢門橫京城中等公民學校構內

登錄商標
거북선
고무신은거북선
京城東大門外서울고무工業社 電光一一五九

小資本으로되는
軍手와毛メリヤス製造
年中無休收入確實
農村都會에副業으로서適當
軍手毛メリヤス製造는 新興事業입니다 家庭工業으로서 發展할時代가要求하는 需要激增은 일마를만드러도 品質이 不足한 狀態로서 如何히 不便한地方에서라도 兒童에도 쉽게되며決코 失敗가업는 利益確實한事業입니다。女子나 本社販賣部에서 永久히 引受함으로 조곰도念慮업시 安心하고 收益을 볼수잇습니다。
本社는恒常メリヤス機械를 製造하고잇습니다。目下專屬家募集中 希望者는 即時申込해주십시오。
說明書無代進呈함
大阪市此花區四貫島宮平町二ノ一〇
日本編物機械株式會社 電話土佐堀五八一五番

小資本工業案內
三錢切手送하시면小資本大成功에關한化粧品一切洗濯石鹼各種日用品을드구나能히製造할수잇는工業案內書를送呈 京城府長沙町二九 泰昌工業所(原料商)

ツヨール
陸軍藥局方收載
쯔요ー루
淋病內服新藥
本社京販 電話本一五九七番
東京日本橋 ネオ製藥合資會社

チ・S—9
半島의發展은 먼저鮮產品의愛用으로……
夏節은 鮮產의代表品 サッポロ、アサヒ를 愛飲하십시요
サッポロビール (삿포로비ー루)
アサヒビール (아사히비ー루)

永登浦工場
朝鮮麥酒株式會社

廿四日封切
南國太平記
大河內傳次郎 入社第一回作品 原作・故直木三十五
冷房完備 大人五〇錢 小人三〇錢
戰慄と恐怖と興奮の渦巻! ソンドラ
若草劇

◇八月二十三日부터大公開 每日晝夜二回上映
戰爭活劇 벵갈의槍騎兵
龍虎槍騎隊 後篇
桃花劇場 電(本)二三三番

經濟解說

爲替基準死守

戰時體制의命令

日本爲替政策의 根幹은 昭和八年以來 繼續하여왓다 對英一志二片의 爲替基準을 어듸까지든지 維持하는데잇다。現爲替水準의 維持의 必然性은 左의 事情에 依하야 스스로明瞭하게되엇다。

一、爲替低落에依하야 齎來되는 利益은 消失되엇다 日本은 金輸出再禁止後의 急激한 爲替低落에 依하야 昭和七年以降 輸出景氣를 現出하고 이에 依하야 國民의 各層은 經濟的으로 非常히 好轉을 보엇다 그러나 日本貿易의 急激한 膨脹은 世界各國에 通商上 障壁을 勃發하고 [illegible] 이게되엇스므로 爲替低下는 벌서 輸出貿易을 伸長할 힘을 喪失하고잇다。

二、爲替低落이 日本海外支拂을 增加식히고 國際收支를 惡化한것 = 輸出이 停頓狀態에 入하얏슴에도 不拘하고 軍事豫算은 年年 飛躍的 增加를 보고 또 그것이 드듸어 生産能力의 範圍를 超過하야 輸入은 軍事豫算의 膨脹에 依하야 本來의 增加에다가 生産力擴充、資材의 輸入이 加하야 急角度의 增加를 示하고 必然的으로 國際收支의 惡化를 招來하얏는데 輸入增加의 原因은 非常時의 必要에 依한 物資의 輸入에잇는關係上 輸入物資의 量이 決定되어 爲替低落에 依한 輸入價格의 騰貴가 輸入을 減少식히는 自然調節은 全然 그機能을 일코 反對로 爲替下落에 依하야 輸入代金의 支拂額을 增加식히는 結果만이 齎來되엇다。

三、基準의 放棄가 誘致할 危險性이 生한것 = 爲替下落은 害가잇고 益이업기때문에 政府는 昨年來 여러가지 方法으로서 基準堅持를 圖하여왓는데 이過程에 잇서서 政府는 基準을 堅持하고 現爲替를 維持하는것이라는 印象을 內外에 깁히 認識식혓다 따라서 假令 政府가 基準을 變更하거나 或은 維持에 失敗하엿다고하면 이는 곳 政府가 通貨價値를 維持할 能力을 喪失한것이라 認識되며 그는 爲替市勢의 暴落에 依한 少許의 利害等과는 比較가되지안는 重大結果를 惹起할 虞慮가잇다 對英一志二片의 爲替基準을 維持하지 안호면 안되는 理由에 對한 以上의 說明은 日本財界가 準戰時體制로부터 戰時體制에로 進展하야도 爲替政策의 根本方針은 現基準維持以外에 絕對로 方針이업는것 또 戰時體制에의 編成이 進行되면 될수록 더욱 그方針을 堅持하지 안호면 안될것은 明白한일이다。

이根本方針이 明瞭하게되면 問題는 如何히하여야 基準을 維持하는가하는 方法의 問題에 제게되는데 最初는 적어도 昭和八、九年頃까지는 一志二片의 基準은 圓爲替의 安定한 基礎로 보고잇섯스나 그後 輸入의 漸增에 伴하야 爲替維持의 最後의 一線이라는 意味를 强化하엿다。이時期부터 爲替維持에 對한 本格的勞力이 開始되엇는데 第一로 動員되엇든것은 正金銀行이엇다 正金銀行은 그 內外資産을 總動員하야 모든 爲替操作의 秘術을 다하야 그任務를 遂行하고잇섯는데 昨年末時局關係의 輸入增加로 巨額의 輸入決濟가 加하기때문에 드듸어 力盡하야 支援을 輸入爲替許可制에 求하게되엇다 그러나 現在日本의 輸入의 大部分은 輸出原料品과 軍需關係品과에 依하야 占하게되고잇슴으로 이에 依하야 國際收支의 逆調를 어느程度까지 緩和할것인가 너무큰 期待는 가지지 못할것이다 [illegible]

는것은 어떤物件이든 賣却하는 外에 他途가업는데 [illegible] 그러면 日本의 金現送 [illegible] 이다。

그리고 財界方面의 希望 [illegible] 實施하얏다。

最低水準 一志二片
爲替市勢協定
三個月以上의先物賣買는不行
二十三日부터實施

爲替市勢協定實行에對하야 日銀에서는 二十日市中爲替銀行十一行代表者를 招致하고 結城總裁로부터 爲替市勢協定에對하야 市中銀行側의意見을求하고 이에 對하야 爲替銀行側은 全部協定에贊成을表하엿슴으로 津島副總裁로부터 爲替市勢協定原則으로서 左의二項을提示하엿다

一、電信市勢는 對英一志二片을으로서 最低水準으로할것(三個月限까지로하고 이以上의先物賣買는行치안는다)

二、買市勢를 이商市勢에對하야 一定한幅을 付하야 最低水準으로세울것

이에對하야 爲替銀行側은 全員이 贊成하야 買市勢의 實際의 協定率은 直時決定하야 大藏省、日銀에報告하고 二十三日부터 實施하엿는바 九十日物買時勢는 一志二片十六分一로 되리라하며 이에伴하야 正金의獨占下에잇는 金現送에代할金의 分配와 協定違反의制裁規定에對하야는 何等말이업섯는데 金現送에代할 金에對하야는 現狀維持、制裁問題에 對하야는 日銀、大藏省의監視에 맛길터이다 그리고 本協定은 따라서 市中爲替銀行으로부터 外銀側에도 提示하야 協定參加를 勸誘하기로되엇다 同樣의 自主的統制를 行하는데 政府의方針에依하야 此等의自主的統制를 行하는것에 對하야는 直接 法을發動하지안코

東拓利益率(一割五分四厘强)
上期純益二百七十餘萬圓
朝鮮內貸付九千五百萬圓

東拓은 昭和十二年上期決算에 잇서 純益二百七十餘萬圓이엇는데 이것은 拂込資本金에 對하야 利益率一割五分四厘强에 當하고 米貨債의元利支拂에依한 損益關係損失金百四十三萬餘圓을補塡하고 當期純益金은 百二十七萬餘圓이다 拂込資本金에對하야 利益率七分三厘를收하엿다 同社의朝鮮內貸付總額은 期末殘高九千四百九十八萬圓으로 前期末에比하야 六十九萬圓增加이다

總會서一分增配可決

東拓에서는 二十三日 午前十時부터 東京本社에서 第二十七期定時總會를開催하고 一分增配案을 異議업시 可決하엿는데 利益金處分案은 如左하다(單位圓)

當期純益金	一、二七二、九五九
前期繰越金	一、二三三、五三五
計	二、五〇六、四九四

이것의 處分은如左하다

缺損補塡準備金	一〇〇、〇〇〇
配當平均準備金	一三〇、〇〇〇
役員賞與金	六〇、〇〇〇
配當金	八七五、〇〇〇
後期繰越金 (其中當期增加分二〇四、九五九)	一、五四一、四九四

東拓關係三十八社 投資五千三百萬圓

東拓의 關係會社는 直系傍系合하야 三十八社에 及하는데 昭和十二年上期中의 新規引受에 係한 株式은 日本無水酒精三萬六千二百十株 朝鮮無水酒精九萬五千株 朝鮮重工業一萬二千株 天津新緒公司 四萬九千五百株及 南洋企業會社一萬三千五百株의 五社二十萬六千餘株로 이外에 日商製粉會社의 增資株引受 朝鮮電力 南洋興發 北鮮製紙 多獅島鐵道의 諸會社의 拂込等에 依하야 所有株式의 期末殘高는 五千三百五十一萬餘圓에 達하야 前期末에 比하면 九百五十七萬餘圓의 增加를 示하엿다

米穀大會中止決定

朝鮮穀物協會에서는 二十一日 理事會를 開催한 結果

一、朝鮮米運賃의 先着拂問題는 協會로서는 어데까지 元拂을 固持하야 이미大阪荷主는 이를 承諾하고잇는데 東京荷主는 買差問題와 關聯하야 未解決의 狀態에잇슴으로 今後는 元拂實現에 向하야 東京荷主와 折衝하기로되엇다

二、今秋九月末 又는 十月上旬開催豫定이든 全朝鮮米穀大會는 時局에鑑하야 中止하기로決定하얏다

二億圓의 公債發行
日銀의引受로

【東京電話同盟】政府는本月末金融緩和를圖하는同時에 事變關係費資金에 當케하기爲하야 二十五日前後藏入補塡公債二億圓을 日銀이 引受하야 發行하기로決定하고 發行條件에 잇서 利廻、據置、發行形式도 過般의國債와 마찬가지로 되리라고 보임으로 利率年三分五厘、發行價額九十八圓、期限十七年程度로될터이다

朝鮮產金令
法制局廻付

朝鮮의 產金令은日本內地側이 이미公布하고잇는 關係上朝鮮도 急速實施의 必要를늣기어 審議를進行되고 法制局에廻付되엇는데 朝鮮의 特殊事情도 最大速力으로 進行되고 朝鮮서는 產金委員會를 設하지안코 產金法의規定에 依하야 金委員會의決定을 기다리는事項은 朝鮮總督府의權限에 屬하게하는點이 다른外에 產金法과의 重要한相違點이 다른 他金의 集中政策(强制買上)消費統制施設의 改善命令과 採掘命令等은 日本內地法과大同小異하다

上海爲替市場
一齊히開業

【上海二十三日發同盟】爲替市場은 一週間의 休業後 二十三日 外人、邦人銀行一齊開始와 共히 再開되엇는바 레ー트는 英米共히 各通貨와 對英期近一志二片四分의一、對米二十九弗二分의一을 唱하고잇다 對日은 期近百一圓四分三買 百三圓四分三賣로 先物은 名目뿐이다 그리고 公債、紗市各市場은 依然休業을繼續하고잇다

投資統制
自主統制를尊重코
非常時에만發動!

投資統制法案은 二十日의閣議에서 賀屋藏相으로부터 正式으로 解釋을 求하얏슴으로 議會에 提出하기로되엇는바 賀屋藏相의意向은 어데까지든지 金融業者의 自主的統制를 中心으로하고 萬若不得已한 境遇에만 發動할수잇게 立法하기로되엇다 即具體的으로는 手形交換所가 中心이되어 手形交換所加盟銀行으로하여금 自主的으로 資金統制를 圖하려는 方針으로 이미東京手形交換所는 賀屋藏相에對하야 右方針으로서 善處할旨를 通達하얏다 信託會社 生保會社其他手形交換所 非加盟銀行等에 對하[illegible]

日銀保證準備 擴張問題化
通貨膨脹必至로!

日本銀行의 發券準備는 金準備評價法의 實施와同時에 正貨準備八億圓이되고 保證準備의十億圓을合하면 十八億圓이 되는데 事業資金의 需要는 더욱旺盛化하려고하며 그우에 北支事件費의 追加計上으로 通貨의膨脹傾向은 必至의일로 보임으로 日銀保證準備의 擴張案이 臨時議會에 올라가고 大藏省에서 問題가되어잇다 그리고 大藏省內의 意向으로는 日銀保證準備의擴張은 不遠에 必要하게될것은 全然意見의一致를보고잇스나 다만 이를臨時議會에 提出할것인가 아닌가함에 對하야는 相當히 議論이잇다 그러나 大勢는 實際의 必要로서도 또 그미치는 心理的影響으로 보아서도 通常議會에 提出하는것이 妥當한것으로 臨時議會提出은 時期尙早라하야 그前途가 注目된다

會社資產調查
權限을政府에附與

大藏省에서는 事業資金統制法의 實施에 當하야 그運用의 基礎資料가될 會社資產狀態를 明確히할 必要가잇스므로 이에關한 調查報告를 命하는 權限을 同法內에 規定하야 隨時報告를 徵하기로되엇다 即現在各金融機關、裁判所等의 資產調査는 그 調査의 基礎가 區區하므로 今後의 事業資金統制運用에 正確을 期할수업스므로 同法에 依하야 法律的義務를 課하기로되엇다

株式
鐘新二百圓 關門割

前場大狂瀾 一休今朝도事變擴大、統制恐怖로 人氣依然改善되지안코 賣物殺到하야 鐘新二百六圓丁 東新百三十圓五十錢에까지 暴卸되고 引際反撥되어 鐘新二百十一圓十錢 東新百三十三圓丁에 大引되어 大狂瀾이엇다

後場大慘崩 後場은東新百三十一圓十錢 鐘新二百四圓七十錢 大新七十二圓七十錢寄後 鐘新二百圓大關門割이엇다

後場立會延刻 前場大賣買가잇섯기때문에 東西株式市場은 後場立會를 大阪一時四〇分、東京一時二〇分으로 立會를延刻하얏다

賣方天下
밋빠진市勢

問題그대로大崩瓦解의市勢이라 賣소리란 모기소리만큼도업시 밋빠진시루에물붓기로 新低價로달리고잇다 戰線은擴大되어갈뿐으로 戰勝市勢를 지금에云云할形便이아니오 戰時體制經濟에 依據로悲觀하야 優良株일수록 落潮가急하다 世界에자랑든 大鐘新이 先頭에서 떠러지는 바람에 株界는바야흐로 悲風慘雨에싸이어잇다 資金統制로 增資는 가망도업고 各會社의 設立까지 公債消化에 供하리라는 소리에질겁을해서 人氣極度로惡化하야 今朝 東京短期鐘新은 二百五圓丁에떠러저 前週末에서 또十圓이나 내리두둘기엇다 東新은 比較的底堅하다면 底堅한세음인지 再昨從前에서 겨우 三十錢低인百三十一圓五十錢의低價가 잇섯슬뿐인데 이것亦是底入을云云할수업는 形勢이엇스며 後場은鐘新이 二百圓大關門까지 깨어지엇다

全然豫斷不許

冷靜히생각하면 日支事變도結局은 日本의 勝利로歸한것이오 經濟統制도 日本의經濟를破壞할[illegible]

期米 二十八圓 臺割

前場低落 一休今朝는晴天 阪地는曇天、雨量五미리로 當限中限十四丁低로先限은卅圓卅丁 七十六錢이五丁高임을伴하야 當地는廿八圓卅九錢인十丁高로場을始한後 阪地四、五節共히 六十八錢으로 七節七十二錢으로小戾하엿을따름이고 七節二十四錢으로올랏스나 四節廿九錢까지 小落하엿스나 當地人氣는稍히强味를添하야 丸及丸福의 買物이 續出하는 等 七節二十二錢에 떠러지고 阪市四十七錢을사고 二十二錢에止場하다

後場八圓割 後場는二十八圓丁에 續落寄後 八圓關門이깨여저 二節二十七圓八十九錢이고 四五節二十七圓九十九錢이엇다

阪地當中瓦落
先限도追隨低

一昨二十一日 米穀委員會에서[illegible]

國債 續落
嫌氣賣로

【東京電話同盟】金融의前途難測으로 公債의 增發、株式界의 續落에 嫌氣가 생기어 換金賣와 處分賣物이 注入되어 內地債는 五錢乃至十錢低이오 佛貨도 五錢低로 續落이엇다

甲五分利	一〇〇、九五	不申
一回四分利		不申
二回四分利		不申
佛貨		不申

朝取實物前場取引

大同電力新 一〇、四〇

今日의市勢 (廿三日)

○商品祭=朝鮮商工新聞社主催의 二十六日午前十時 京城神社大前에서 第六回商品祭를 嚴肅히 執行하리라고

經濟界消息

東株市場에서 投資組合組織

【東京電話同盟】東株市場關係有力者는 二十三日午前十時 市場에서 協議의結果 取引員組合을組織하야 時局關係會社株의 (長期一般三十萬株中)適當한 數를 買付하고 다시外部에對하야도 一般人氣의安定을 圖하기로 決定하고 又興銀으로부터의 當中受渡資金借入問題는 最近의 投資組合의 狀態로보아 그다지必要를 認치안는대 今後各取引員에 對하야 借入金額을 申告식히어 總體의 借入金額의 決定을보아 興銀에對하야 事務的手續을 取하기로되엇다

萬人이總賣化

今年多秧以來 日本內地及朝鮮을 不問하고 豊作을 豫想이되어 [illegible] 萬人이면 萬人이모다 總賣化하야 [illegible] 하는 一方으로 地場은 [illegible]

市場六感

[illegible]

今日財界 (廿三日)

[illegible]

正米 定期低로
京城崩落

【京城】政府米의 買付는 低價人氣로 一段의拍車를加하야 各地期米의 萎縮은 [illegible]

仁川惡化

[illegible]

釜山少强

[illegible]

大邱落調

[illegible]

群山硬化

[illegible]

木浦保合

[illegible]

朝取期米取組內容

[illegible]

期米 大 仁川海岸町

朝取 金益證券 京城府黃金町二

株式 期米 玉 京城黃金町 仁川本町 柳來恒取引店

期米 東 趙俊鎬取引店

金銀 [illegible] 京城府南大門通一ノ九五 電話本局一三八〇番

海外經濟 (廿日)

[illegible]

銀行券 (廿日)

◆朝鮮銀行券 [illegible]

◆日本銀行券 [illegible]

手形交換·金利

◆京城手形交換高 [illegible]

◆東京金利 [illegible]

◆大阪金利 [illegible]

金銀價

◆京城府中金銀價 [illegible]

◆東京金銀價 [illegible]

◆金買入價 [illegible]

對外爲替

[illegible]

正米

◆京城正米 [illegible]

◆仁川正米 [illegible]

◆大阪正米標準價 [illegible]

正租

[illegible]

雜穀

◆京城雜穀 [illegible]

綿絲布

◆京城紡織製品 [illegible]

◆京城綿糸布市勢 [illegible]

滿洲商況

◆大連特產市勢 [illegible]

荳油粕·麥粉

◆阪神荳粕 [illegible]

◆大阪荳油 [illegible]

◆日本麥粉 [illegible]

株式

◆朝取短期 [illegible]

◆東京短期取組 [illegible]

◆大阪短期 [illegible]

◆東京現株 [illegible]

◆大阪長期 [illegible]

◆算定代引日步 [illegible]

◆短期主要取組高 [illegible]

◆朝取短期賣買高 [illegible]

◆東京短期 [illegible]

期米

◆朝取期米 [illegible]

◆釜山期米 [illegible]

◆大邱期米 [illegible]

◆群山期米 [illegible]

◆木浦期米 [illegible]

◆大阪期米 [illegible]

◆大阪期米取組 [illegible]

◆東京期米 [illegible]

◆日本各地期米 [illegible]

◆商取期米賣買高 [illegible]

京城物價 (廿一日)

[illegible]

綿糸

◆大阪綿糸 [illegible]

棉花

◆大阪棉花 [illegible]

人絹

◆各地人絹 [illegible]

生糸

◆橫濱生糸 [illegible]

砂糖

◆大阪砂糖 [illegible]

◆大阪砂糖 現物糖(ST) 賣買中價二一·四〇錢 [illegible]